No. 7709. Shanghai, Tuesday, December 29 1935. THE EASTERN TIMES Published every morning: including Sundays.

時報

中華民國十四年
十二月廿九日 星期二
舊曆乙丑年十一月十四日
今天三張 售大洋三分
第七千七百零九號
中華郵政特准掛號立券按照總包特別優待寄遞之報紙
本館開設上海山東路望平街A字六號 電報掛號二五一四 電話營業部中央一二〇一 編輯部中央一二〇四

外埠寄報連郵費 ○中國境內 逐日寄全年十二元半年六元 ○日本境內 逐日寄全年十二元半年六元 ○歐美各國 全年二十四元半年十二元（報費先惠郵票九五）

廣告刊例 特等 每於新聞欄內之本外每行四角五分 頭等 每日於封面及新聞每行一元四角 二等長行 每日於後幅三行起碼每行七角 三等短行 位以五十字起碼每日每字一分

上海營業公司籌備處印贈廣告月刊

廣告之方法極繁論其性質不外久遠二字遠則易於推銷久則銷行不脫二者常經得彙斯二事非乞靈於文字不爲功本公司有鑒於此初類廣告月刊一種以小說詩文等爲表面以廣告爲裏期使人觀賞文藝即不能不彙及廣告文藝之勢力達於久遠即廣告之功效亦及于久遠且志在盛銷不應虧耗概行贈送不取分文但求全國人士手各一編則廣告之效力必較任何宣傳力量更爲偉大可斷言也茲已聘定文學名家小說巨子東越許廉父先生爲總編輯並約海上名流擔任撰述第一期定於一月一日出版內容有徐枕亞嚴美孫徐天石許嘯天諸先生作品倘有明星小照風景畫片美麗異常此外並刊有人生日用文件如火車表歷書等居家旅行均不可不備之書一百餘頁第一期即五愛閱者請附郵票四分即當付郵寄奉索閱全年者收郵資四角八分一經贈罄再版頗難幸弗失之交臂至本刊廣告價格亦極低廉除第一期概行贈送外第二期以後暫按九折收費以示優待凡我商家欲以少數經濟得久遠利益者尚請從速惠臨本公司接洽爲禱

地址上海南京路逢吉里 上海營業公司籌備主任黃怡青謹啓

華豐快輪准於十一月十四日（禮拜二晚）即開往溫州（船泊大通碼頭）

南洋商輪公司啟 愛多亞路三十八號 電話中央四〇二七

交通部直轄滬甯鐵路招請投標

本局奉交通部核准招商承購廢舊材料如有願購者請直接向上海北站材料處領取投標細則可也 管理局啟

大東門內 姚泰山藥號百年紀念

廉價一月 照碼八折

本號所發明之咽喉奪命丹在廉價期內敬送三天以期普及不取分文

奧迪安大戲院

今日二時半起准映

國產名片

大亞影片公司初次傑作

疑雲

是片滄警世愛情於一爐而爲社會之針砭現東方固有文明之特點而不襲歐美之皮毛陳義不求高深而在在流露其眞價值是誠藝術之結晶亦國產片中之傑出者也從今日起在本院日夜開映尚希各界早臨爲幸

奧迪安大戲院謹啟

新華儲蓄銀行廣告

本銀行於民國十五年一月一日起稱爲新華商業儲蓄銀行所有以前發單存摺票據契約等件原用新華儲蓄銀行名稱者一律照舊毋庸改換特此告白

恕謝不週

夏歷十一月十二日爲先法師上應下乾廣公老和尚傳供之期蒙各界護法檀越諸山尊宿光降賜禮感殊深惟接待未週負疚無任顧請本常靈門頂禮仰答大法 特此登報道謝諸維垂諒 留雲禪寺嗣法門人大誠 大圓 大正 同頂禮

晉濟民生債券第一期五大獎露佈

一等獎二二八四七本埠永豐利源 二等獎〇七一四二本埠隆利源 三等獎一七〇六三本埠萬利全 四等獎〇三一六四本埠善利全 五等獎〇一二一五本埠隆利源 第二期券准于夏歷十二月初五日開獎 總承銷處南京路先施公司對面 電話中一三〇六

反對基督教出版預告

根據第七屆全國學生代表大會決議案我們應於全國學生運動中努力於反基督教之工作茲定耶穌聖誕節爲我們反基督教運動的日期我們將刊行之小冊子作爲我們贈給全國青年的「聖誕節的禮品」目次如下㈠反基督教運動的理由與必要㈡基督教在中國之勢力及其罪惡㈢過去反基督教運動的批評㈣五卅以後的反基督教運動㈤我們的戰略 現已付印准於聖誕節以前出版每冊售實洋二分團體或個人函索則需要一冊者請附郵票二分需要十冊者請附郵票二角餘類推通訊處上海西門蓬萊路本會 中華民國學生聯合會總會啟

中國珠寶古玩商場 收買古董書畫

本場設在西馬路山東路轉角二樓集合各大商號專營買賣珠寶古玩書畫碑帖瓷銅玉石等件價格公道以信實爲主並聘經驗豐富之經紀人擔任招待顧客倘蒙惠顧請於每日上午九時至下午九時移玉前來中外人士惠臨一試方知不謬 特設精雅茶座隨意品茗

漢口新盛福紙號經售 上海有正書局各種書籍

啟者本局現承上海有正書局委在漢特約經理專營該局出版之書籍名人字畫碑帖雜誌等類惠顧諸君請就近選購以免往返函購之煩 前和記書局手續已清與本局無涉恐未周知合併聲明

軍事要聞

◎馮玉祥調兵進奉

◎馮玉祥以郭松齡敗亡、決抽調五旅之兵向奉、派張之江等往灤榆防務、（北京二十七日下午二時電）

◎喧傳有國民軍約二旅從熱河方面進逼錦州、張郭戰爭終止而張作霖之奉天票又驟跌至二百四十、但據總司令部方面聲稱、此項消息不確、不過馬賊之集團、乘奉軍防範力稍疏而起（奉天二十六日東方電）

◎在山海關之魏益三之第五軍（郭松齡部）以受軍費彈藥之供給爲條件、加入馮玉祥軍、決定據山海關以抗奉軍、現正收容郭軍之敗兵、（天津二十七日東方電）

◎張作霖派步兵一師騎兵一旅工兵一連討伐郭松齡軍之殘部、尚有在山海關方面之魏益三之郭軍第五軍向背不明、但目下似無積極進行之狀、（奉天二十七日東方電）

◎郭松齡之投降兵、現正由張學良着手改編、二十八日可以完全集中、（奉天二十七日電通電）

◎郭松齡軍外交委員殷汝耕等八名、二十四日晨投入新民府日本領事分館、乞保護一身之安全、代理日本領事、將彼等收容於該館之一部、加以保護、張學良於二十四日向該分館代理領事嚴重交涉、要求引渡諸人、又於二十六日向吉田奉天總領事嚴重交涉、要求將以上諸人引渡、均被拒却、（奉天二十八日東方電）

◎二十七日上午九時、爲姜登選裴春生等陣亡將卒開追悼大會、張作霖王永江張作相以下、昔由戰線回奉、其餘文武官員亦參列之、（奉天二十七日東方電）

◎直魯軍仍圖抗馮

◎李景林軍屯聚津浦路後、由宋哲元率隊進擊、並由津浦路附近之二三軍截擊、李軍退至唐官屯後、偕同張宗昌部程國瑞旅向宋軍抵抗、無法支持、向鹽山方面退去、其在津浦路者、仍踞馬廠、日內該處恐將激戰、（北京二十八日下午四時電）

◎滄州楊介丞感（念七日）電、今早與敵戰三小時、敵潰退、向津浦線南竄、職部率隊佔領滄州、城內商民已復業、（北京二十八日下午六時電）

◎李景林由津乘輪赴大連、將由大連回奉、（北京二十八日下午四時電）

◎許世英就職

◎許世英今日（二十八）上午十一時、在海軍部就職、先見銓敘印鑄統計三局長後、繼見府院各職員、秘書長已定汪守珍、閣員名單亦擬定、由許攜往吉兆胡同與段接洽後、即蓋印發表、並有就職通電一件、亦經擬就、即行發布、張伯英黃中爲秘書廳幫辦、（北京二十八日下午四時電）

◎許世英就職通電、略謂謹於本日就職、處此艱難之會、益深兢惕之懷、惟有竭其駑鈍、矢以貞誠、掃除積弊、咸與維新、更期洗甲消兵、群和實現、謹此電達、（北京二十八日下午六時電）

◎閣員名單、本擬今日二時發表、嗣得府訓、謂須經過明日閣議後、始能發表、（北京二十八日下午電）

◎許閣名單、外交王正廷、內務于右任、財政陳錦濤、陸軍賈德耀、海軍杜錫珪、司法王寵惠、教育馬君武、農商劉治訓、交通許兼、秘書長汪守珍、擬定、如無他種問題、即可正式發表、一說、許世英今日已提出名單爲外交王正廷、財政陳錦濤、交通龔心湛、內務于右任、司法王寵惠、教育馬君武、陸軍賈德耀、海軍杜錫珪、農商劉治訓、與前稍有不同、（北京二十七日下午電）

◎北京政府二十六日執政府會議之結果、決定許世英組閣、閣員人選、業已內定、總理許世英、外交王正廷、內務于右任、財政陳錦濤、司法王寵惠、農商易堂、交通龔心湛、教育劉治訓、海軍杜錫珪、陸軍賈德耀、（北京二十七日電通電）

◎許世英已發表通電、聲明就職理由、大致云、因執政之殊遇、難以固辭、際此艱難之時局、勉受總理之要職、關於後當革新政治、一切公開、順從民意、掃除積弊、期舉維新之實、同時制止內亂、以冀實現和平、（北京二十八日東方電）

◎許世英昨在北池子某皖人宅中、宴各要人、討論今後施政方針、（北京二十七日下午七時電）

◎十二日在楊村附近被馮軍所捕之日高編譯員井上援手二人、於二十六日傍晚釋放、波辦軍曹仍生死不明、（北京二十七日東方電）

永泰和烟草股份有限公司總經理
C1-153

◉京津雜訊

◎府訊、姚震今日已釋放、(北京二十八日下午六時電)

◎今日下午四時、徐樹錚在吉兆胡同段邸、舉行復命禮、(北京二十八日下午六時電)

◎徐樹錚本擬赴張家口訪馮玉祥、茲已中止、決日內赴津南旋、(北京二十七日下午二時電)

◎馮玉祥宥(二十六)日電、頃奉電令、賞洋十萬元、獎給兵士、業經飭財部撥發等因、除飭各軍領取散放外、謹代衆士兵感謝、(北京二十七日下午七時電)

◎孫岳沁(二十七)日專車來津、駐河北曹家大樓、勘(二十八)日午就職、(天津二十八日下午三時電)

◎孫岳昨晨抵津、帶隨員五十餘人、國民一軍當離天津、讓歸二三軍駐防、(北京二十八日下午四時電)

◎孫岳奉令督直後、昨晚赴張家口、與馮玉祥商議督直一切事宜、(北京二十七日下午七時電)

◎駐保三軍司令部沁(二十八)日夜全部移津、(天津二十八日下午三時電)

◎張之江因孫岳到津、省政有人負責、沁(二十八)日率部離津、有駐楊村說、張離津時所有委派各局所人員一律撤回、由孫另委、(天津二十八日下午三時電)

◎商會昨籌十萬元、爲孫岳犒軍、(天津二十八日下午三時電)

◎馮軍占領天津時、匿於租界內之第二軍之代表等即出現於華界、對抗第一軍前敵總司令部、用第二軍保安總司令之名義、發佈種種之告示、各方面皆發生第一軍第二軍之互相競爭、目下在天津方面、東部由第一軍維持秩序、西部由第二軍維持秩序、(天津二十六日東方電)

◎二十六日國民黨總工會學生聯合會及其餘三十餘團體之代表、至中州會館第一軍總司令部訪張之江、遞歡迎辭、並聲請努力掃蕩媚外害民之一切軍閥、希望武力與民衆相結合、(天津二十七日東方電)

◎有日本小學校教員飯高憲一郎氏住在天津日本租界、二十六夜十時忽被直軍潰兵侵入、將飯高氏所持俸給及年終賞與金共四百元強行奪去、並以柴刀將飯高砍斃、後爲掩蔽犯跡起見、縱火而走、旋發覺、未致釀成巨災、犯人則已遠颺、(天津二十七日電通電)

◉日軍在滿洲之佈置

▲以奉天城爲根據
▲向滿鐵沿線發展

東京華日通訊云、日本向滿洲所增派之軍隊、既已全數開至於目的地點、而其增派軍之總司令官齋藤少軍、亦於十九日抵奉矣、茲據日本消息、日軍現以奉天省城爲根據地、先向南滿鐵道之北段鐵嶺、開原、四平街、公主嶺、長春各處配置軍隊數千名、此後復向由奉天省城至營口南滿鐵道之南段等處、佈置軍隊若干、用持重態勢、將奉天停半分開、以我滿洲之錦繡山河、似已歸日人之天下、且聞日軍在奉城近郊之各種準備、業經完竣、派遣騎兵偵探隊若干名、晝夜巡視、倘一日中國軍隊有衝過其警備界限者、日軍隊當不惜一戰云、茲述日本第十師團發表關於奉天附屬地之警備規則如左、

一、在禁戰區域二十華里之警備界線內、自十八日起、以奉天爲中心、於數英里之間、派遣騎兵偵探隊、晝夜警戒、

二、在禁戰區域警戒線各地、不用日本國旂、而連插紅白旂幟、在此標識範圍之內、不能作直接之戰鬥、

三、關於警戒線之標識、對於張郭兩軍、既已通告紅白旂標、自十九日起實施、

四、以目下之情形、不使用飛行機、但對於保護日本鐵道附屬地(日本街市)有必要時、不在此限、

五、關於禁戰區域之警戒、鐵嶺、遼陽、以及其他各地、與奉天同、

六、日本軍絕對不偏於一黨一派、惟有萬一不得已之情形時、對於兩軍、不問誰何、斷然出處置之手段、

七、於兩軍勝敗既決之際、對於禁戰區域、必不棄其治安、出軍事行動、關於此點、對於張郭兩軍既經警告、已得徹底的諒解、

八、對於此次之事變、絕對不失墜日本軍隊之威力云云、

◉郭軍對日交涉補誌

▲王正廷偕傅興沛訪日使芳澤

二十二日京訊、日本駐關東之白川司令、兩次警告張郭雙方、不得在南滿路附屬地二十里內作戰、其結果於郭軍作戰進行、大爲不便、郭除向當地日本官署駁詰外、另派秘書殷汝耕赴日本與該國政府交涉、一面電託王正廷向駐京芳澤公使談判、王於郭之外交處長並未就任、且前與芳澤接洽、係以私人友誼關係、爲郭幫忙、據聞日本使館一般意見、亦不以白川司令之遽下警告爲然、芳澤近得非正式之抗議後、已將中國反對情形、迭電政府報告、即一部分日本留京之政客記者、亦深慮此事激起華人反感、迭電日本政界報界注意、昨日(二十一)下午三時、王正廷偕同傅興沛往訪芳澤、由傅以東北國民軍代表資格、正式提出抗議、至詳細內容、雖未公表、惟據旨人消息、芳澤表示、謂絕對負不干涉中國內政之責任、且稱日政府公意、在於維持兩國商民之商業、於張郭各方、均不左袒、現其迫張出兵迎戰於限制地區之外、一旦戰敗、且不得許其武裝回奉、從一方面言之、直不啻予張以不利之待遇云云、更據某方面昨得報告、則日本司令在奉天營口所持態度、確仍嚴重、似依然堅執非解除武裝不許通過一定地域之意見、雖芳澤公使與日本外交當局、有可以縮小地域、許其平和通過之表示、而結果究竟如何、則尚難預知云、

◉李軍失敗前之戰訊

▲北倉方面之盤堡式戰壕

二十二日京訊、楊村北倉間戰爭、前昨兩日雖盛傳國民軍於廿日早下總攻擊令、但昨有人自楊村來云、前昨兩日楊村附近並未聞大砲之聲、揣其未即攻擊之原因、似緣京路之唐之道師尚未達預定之地點、即南路之二三軍戰事、亦頗沉寂、故北方不能不暫緩、以待時機、現時一軍重要將領雲集前線、各種布置亦已完備、總攻擊僅時日問題耳、李軍在北倉之塹壕、係仿歐洲戰線上最新發明之「盤堡」式、其內容組織、中間成一橢圓之大環形、類如盤背、左右兩端凸出若干壕道、有若盤足、全部陣形遠望之儼然一蟠盤伏地、各壕道之相距、又復等均、中列汽車、東端橫架機關槍、可以流轉放射、且因各壕相距平均、其守兵放射之準點、亦極的當、而易於生効、凡進攻者、若從正面而入、很必兩翼突出、合力將其包圍、使之無法前進、結果未有能勝利者、現國民軍對於此點、連日迭有研究、已獲得破敵之策、決定仍然依照歐洲最新戰術上之經驗以應付之、擬一面集正面盤背而不攻、一面暗以重兵分撲其左右兩側之複式盤足、只須打通一個壕道、即可循按脈絡、攻入其盤背形之中大陣地、打破李軍全部的組織云、

◉國民軍方面之捷電

各報館均鑒、逆首郭軍壞義、海內歡騰、僉以戡亂有期、承平可待、乃李景林陽假和平以號、陰爲助逆之圖、稱兵近畿、危及邦本、中外驚駭、人心恐慌、本軍爲國鋤奸、爲民除害、是用大張撻伐、聲彼凶殘、經旬以來、敵在楊村附近頑強抵抗、深溝高壘、固守原防、本月廿日早、我軍奮勇猛攻、將敵陣線衝破、見溝壘中藏有婦女多人、慘無人道、即此可見、敬日午刻我軍前隊完全攻下天津、李逆殘部紛紛南竄、楊柳青馬小廠站一帶均先後攻下、惟唐官屯附近、尚有少數敵軍盤踞、指日即可肅清、竊自李景林督直以來、植黨營私、斂財肥己、敲骨吸髓、無所不爲、人民痛切剝膚、吞聲飲泣、至本軍入津之後、紛紛來轅求見、縱聲大哭、悲哽哀訴、令人痛心、足見該逆貪婪病民、罪大惡極、其爲害之慘、眞萬死不足以蔽其辜矣、現在津埠治安、暫由本軍負責維持秩序、至關於直省善後、當靜聽中央主持、特電奉聞、維希公鑒、張之江李鳴鐘鹿鍾麟宋哲元龍斌同叩、宥、

◉閻錫山報告擊敗樊鍾秀

樊鍾秀闖晉失敗、已誌前報、茲聞閻錫山前日曾有巧(十八日)皓(十九日)兩電、分致段馮兩方、報告戰況、兩電原文錄下、

(致段祺瑞電)北京段執政鈞鑒、本月六日、樊鍾秀率所部五路司令兩萬餘人、由河南武安縣進攻山西遼縣之峻極關、當時因眞象未明、節經令飭駐軍、向後撤退、表示忍讓、一面派軍使前往疏解、一面電詢岳督請其制止、詎意軍使被留、疏解絕望、我退彼進、節節猛攻、擄掠焚燒、慘無人道、迫不獲已、始令集中沿邊隊伍、固守遼城、隨調平定長治各處軍隊、南北夾攻、激戰數晝夜、樊部死傷殆盡、餘部潰退後、復被各路伏兵、斷後截擊、其司令樊鍾華李善林等、均受重傷、樊鍾秀僅以身免、殘部少數、四散逃匿、現正分投搜捕、奪獲騾馬數千頭、已電武安人民認領、謹電奉聞、乞紓廑系、閻錫山叩巧、

(致馮玉祥電)樊鍾秀率領所部進攻晉省、弟曾電告左右、請即電令阻止、以維和平、不知兄已有電致樊否、晉軍因樊部進攻不已、迭次抵禦、樊部已節節自潰、茲據和順縣知事報告、樊現只餘殘部二千、退駐太行山麓、已無作戰能力、晉南晉北各軍刻正搜索樊鍾秀、以杜後患、特此奉告、閻錫山叩皓、

◉豫晉交界兩軍佈防

國聞社開封通信、今日(二十四日)得清化交通界消息、山西澤州府已有山西陸軍一師、由澤州繞道太行、分駐汴晉交界各地方、汴省陸軍駐清化者、僅有一團、現已開拔馳赴懷慶濟源兩縣要隘、兩縣人心、甚爲驚惶、傳言晉軍有襲取懷慶之說、

◉通行國際列車交涉續誌

二十二日京訊、關於國際列車不能開駛情形、茲經向國民軍方面調查、據聞美司令李特爾、美使館參贊貝克、連日與西北外交處長唐悅良商洽、已有相當結果、聞美司令等向唐提出國際列車開行辦法七項、唐亦有三項聲明、大致均係關於國際列車開行時雙方所具之責任範圍之聲明、其內容恐尚有修正、猶未能發表、雙方文件提出後、當以此事涉及軍事範圍、前敵將領士兵之對於該約、亦須待馮玉祥之命令、方能生効、因於十九日由唐偕貝克等資該項文件赴張家口、請馮制示、前日又曾電張催詢、惟截至昨日(二十一)下午猶未接馮覆電、因此該車之開行、亦未能有確期、又據某方消息、交長龍心湛與李景林交涉國際列車通車、於前日始告成功、但李附有條件二項如左、㈠機車客車全部、漆作白色、並插各國旗幟、以便識別、凡非白色火車、雖爲外人乘用、亦不許通過直軍戰線、㈡車內禁止搭載華客、專售票與外人、但通過戰線時、乘客須服從軍事當局命令、有受嚴重檢查之義務、㈢車內服役人員須於開車前將姓名及人數像片呈報直軍、以備該火車行至直軍戰線時對照、

◉豫匪攻陷睢州續聞

▲擄票退集王橋鎮候贖
▲各地紅槍會聲勢日盛

國聞通信社開封通信云、開封迤東之睢州、爲匪攻陷、此次土匪入睢後搶刼情形、與灌陽相等、幸城內武裝警察未爲歸附、趙大個攻入後、次日因駐紮杞縣之毅軍及分駐陳留之馬隊連夜往剿、睢州各鄉民團一千餘人、會同武裝反攻、故該匪佔城僅一日之久、即行退回、及至孫殿英大隊到睢、而趙匪已竄赴睢州東南鄉之王橋鎮、統計睢州城內各街損失、約有七八百萬之譜、紳商學界以及婦孺被擄者、人數約在二百人以內、惟此股土匪專與學界爲難、架去者學界居其多數、趙匪由睢竄往王橋鎮、爲豫皖交界之處、向爲土匪聚會之所、此次該匪所架各票、亦在王橋候贖、且有灌陽肉票、赴王橋備款回贖者、土匪害人之慘、實令人切齒、據睢州避難者云、目下王橋一帶、麕集土匪至五千人以上、按天派飯、民間不堪其擾、且孫殿英近又收編由東潰兵數營、故其聲勢亦甚大云、至榮陽縣紅槍會之盛、實令人聞而駭異、當軸前以急於整理、已調太康縣梁有忠往榮陽接辦理、梁知事到省之後、訪聞紅槍會勢太猖獗、已具呈請假兩月回籍就醫、劉孟道尹已委陳化龍前往代理、陳奉委後、亦不敢冒然前去、因紅槍會人數、已成兩師之衆、每月派出軍費、約有十萬元上下、每畝每月約需洋二元、合縣人民、以勢已蔓延、受害甚大、一再呈省當軸請援、設法解散、第榮澤河陰兩縣紅槍會又與榮陽縣之紅槍會合併、即派軍隊往剿、亦恐未能得利、富區之事、更何能爲、並聞三縣已公舉徐天年爲首領、他如氾水之紅會、亦與榮陽匪攜手云、

本館專電

◉北京電　法權調查會議、前因京津交通梗阻、英法等國代表不能來京、因之展期、現京津交通恢復、英法等國之四代表、聞將即日入京、擬於明年新年休假後、定期開會、會議採分股委員制、(十二月二十八日下午四時發)

◉北京電　顏惠慶語人、法權會議開議期、須在新年以後、會址刻猶未定、會議取分股研究、大致擬一股往各埠調查、一股在京研究、再具報告、期間恐不須一年、因各國代表均有原職、不能久留之故、(十二月二十七日下午二時發)

◉北京電　財部函海部、三井洋行建築雙橋無線電臺、工程是否延期、材料何時運竣、請查明見復、(十二月二十八日下午三時發)

◉北京電　鄂省無線局電交部、自馬(二十一)日起、與雲南電台試驗通電、(十二月二十七日下午五時發)

◉北京電　交部咨浙省長、定海電話公司股欵、業經收齊、應准註册、(十二月二十七日下午五時發)

◉北京電　財部咨內部、京商會呈請將新出土產玉器件、免徵出口稅一事、與保存古物規則、恐有妨礙、請核復、(十二月二十八日下午三時發)

◉北京電　農部復財部、稅務處出洋華茶減免稅釐、既經部處核定展期一年、本部當表贊同、希通飭遵辦、(十二月二十八日下午三時發)

◉北京電　外部咨財部、據英使照稱、皖省欠付怡大洋行欵項、及該行墊付漢口商埸之欵及利息、請速設法清理、(十二月二十八日下午三時發)

◉北京電　財部函滙豐滙理正金道勝四銀行、請將善後借欵利息特別賬、開單送部查核、(十二月二十八日下午三時發)

◉北京電　京師引鹽商呈交部、城內存鹽、約可支持八日、恐有中斷之虞、請速將津站之鹽、星夜運京、(十二月二十七日下午五時發)

◉北京電　今日公債致陸暗盤、自四七六跌至四七、後又回漲至四八二(二十月二十八日下午七時發)

◉蚌埠電　駐蚌贛軍有移駐滁縣訊、聞須贛省發給兩月欠餉、方可開拔、(十二月二十八日下午六時發)

◉厦門電　張毅因葉定國僞和、齊孔昭同進兵安溪、將乘機並去陳國輝、楊漢烈、(十二月二十八日下午七時發)

◉厦門電　張毅指書記鄭維康私擅公文、殺之、鄭父因之發狂、(十二月二十八日下午七時發)

◉厦門電　省訊、海容由港運煤到厦、卸畢即開赴滬、(十二月二十八日下午七時發)

◉厦門電　國語運動、今晚開會、決於元旦成立、冬(二日)日開遊藝會、江(二十八)日遊行、舉籌備十六人、分總務遊藝宣傳三股、(十二月二十八日下午七時發)

◉香港電　軍事委員會否決撤廢軍長案、祇通過擴充兵工廠、軍需獨立、改編限制等案、軍事廳一職、決裁撤、(十二月二十八日下午八時發)

◉香港電　李濟琛赴安鋪、進攻雷州、南路總指揮部、亦由陽江移設安鋪、(十二月二十八日下午八時發)

◉香港電　甘乃光感(二十七)日由江門返省、(十二月二十八日下午八時發)

◉香港電　粵政府感(二十七)日接待香港懇親團、汪精衛出席演說、隨到東園、慰問工人、會晤四商會、晚開宴會、汪亦出席、(十二月二十八日下午八時發)

◉香港電　廣九工潮、宥(二十六)日解決(十二月二十八日下午八時發)

◉香港電　民黨擬仿香山成例、將惠陽改爲仲凱縣、中央黨部擬照准、(十二月二十八日下午八時發)

◉香港電　市商會請撤銷柴行印花、(十二月二十八日下午八時發)

◉香港電　陳公博聘譚植棠爲廣大秘書、學生反對、(十二月二十八日下午八時發)

◉香港電　新會渡徑(二十五)日晨被匪炸沉、溺斃四十餘人、(十二月二十八日下午八時發)

◉蘇州電　孫傳芳委陳仲明爲揚子棧長、勘(二十八)日接事、(十二月二十八日下午五時發)

譯電

◉各國調查司法委員皆到京

二十八日北京電、鐵路交通已復、治外法權委員團之各國代表、現皆到京、但各使署尚未接到委員團何時可着手調查之通告、(路透社)

◉英愛教會聲明願依中國法律

二十八日倫敦電、英國與愛爾蘭教會大會之常駐幹事、發出一文、謂耶教會已議定將來在華佈道之辦法、不欲甚據中國所勉強接受之條約、但願根據中國以主權資格所可自由給予而由中英平等會議所協定之條規、教會願意接受以同樣形式給予之權利、以代治外法權、教會已向倫敦中國公使、表示對於中國官民友誼與好意之感忱、並聲明願依照中國法律習慣辦事而不干涉司法與行政之意、(路透社)

◉各國並不干涉中國內戰

二十七日巴黎電、消息靈確方面稱、有關係之各國、不欲因中國近事、聯合致牒中政府、(路透社)

◉馮玉祥借欵築路

二十八日字林報載二十四日北京電云、荷蘭銀公司總董事福司氏、近與馮玉祥簽立合同、成立四萬鎊之借欵、作爲綏遠鐵路展築至寧夏之用、

◉日本兩院選出委員長

二十八日東京電、關於常任委員長問題、政本兩黨之交涉、因本黨方面要請將預算委員長與稅制委員長完全分別進行交涉、政友會於二十六日晨正式拒絕之、於是兩黨之交涉遂決裂、迨今日之議會、全院委員長之選舉、無所屬之多木條次郎當選、其次常任委員、決由各部互選委員長、至爲問題中心之預算委員長之選舉、憲政會推薦濱澤幾之輔、政友會推薦湯淺作、本黨推松田源治、而行決戰、結果憲政會出多數而當選、其餘委員長、依憲政會之主張、決定各派平均分配、但選舉之後、本黨中之合同派與非合同派忽起爭執、本黨之前途、尚有多難之象、自今以後、憲本之提携果至於成爲事實、則本黨中之主張合同說者、將出於如何之態度乎、遂決不能無事、其去就頗惹甚大之注意、

二十八日東京電、本日選舉衆議院之常任委員長當選者如左、

預算委員長　藤澤幾之輔(憲政會)
決算委員長　河上哲太(政友會)
請願委員長　池田龜治(政友本黨)
懲罰委員長　武藤嘉門(新正俱樂部)

各委員長問題、今已依憲政會之主張、各派平均分配而當選、然無突發事件發生、則本會必不致解散矣、今日開貴族院本會議、先可決對於勅語之奉答文、後選舉全院委員長、近衛文麿公爵當選、次爲改正貴族院令、有花井・馬場・江木・諸氏之否議、議會從本日起休會至一月二十日爲止、(東方社)

◉日本外交官之調動

二十八日東京電、本日調動各外交官、其主要者如左、二瓶兵次任歐美局第一課長、堀內謙介駐英國服務、東鄉茂德駐美國服務、澤田廉三駐中國服務、(東方社)

◉日本樞密院副議長之任命

二十八日東京電、本日已親任倉富勇三郎爲樞密院副議長、八代六郎男爵爲樞密院顧問官、(東方社)

◉日政府減低鹽價

二十八日東京電、日政府決定減低精鹽售價、國內鹽每百斤減低三角三分、進口鹽減低一角四分、自一月一日實行、因此政府收入年減三百五十萬元、(電通社)

上下千秋

蛙聲投稿

◉許內閣

內閣名詞不聞於耳者已幾一年矣、今又於奉直戰後而又有許內閣之出現矣、是內閣之命運終於奉直之戰而今又始於奉直之戰也內閣與奉直之戰可謂事有終始

雖然同是奉直之戰而去年與今日不同、蓋去年奉直之戰奉直之軍先戰而後演倒戈之事而後直敗今年奉直之戰奉直之主軍初未交兵而先演倒戈之事直雖勝而僅剪其羽翼奉雖敗而未失其巢穴是奉直之戰不同而內閣之與之終始者亦未必盡同也

昔之廢內閣而建執政府也標其義曰和平曰非戰今之改組執政府而復內閣也其義將何如

日本患脚氣病者逐漸增加
▲現患者一百五十萬人

二十七日和文上海日報云、食米人種之特殊病所謂脚氣病者、日本迄今尚未統計、近因熱帶病學會開會關係、始集各方最近材料、編成統計、據述日本在十餘年前、每年患脚氣病死亡者、不到一萬人、最近數年、加至一萬至二萬、大正十二年度死亡者、竟達二萬六千七百九十六人、日本現患此病者、約一百五十萬人、

齊吉林回抵俄京
二十七日莫斯科電、齊吉林游歷歐陸各都城既畢、現已歸抵莫斯科、（路透社）

美棉業定期集議保障利權
二十七日華盛頓電、美國棉業聯合會已召集棉農棉商及銀行家、於一月七日開會於喬治亞州珂特倫太、以討論減少一九二六年棉產、以保利權之方法、棉農聯合會書記稱、必須有每磅二角五分之價格、方可獲利、估計一九二五年棉產損失四萬萬圓云、（路透社）

美人不滿英國限制橡皮供給
二十七日華盛頓電、報紙及一般要人對於英國限制橡皮供給之輿論、甚形憤激、謂英國抬高市價、予人難堪、衆議院議長朗威士在阿克隆演說、謂出產橡皮各國似有一種秘密結合、以限制產額、而增高價格、此種限制、直可謂爲國際欺詐、國會現正竭力設法、扶助美國製造家、以抵制英國之限制與競爭云、（路透社）

印度國民大會通過之議案
二十七日康坡爾電、全國大會今日通過一議案、請總督勿批准緬甸所定驅逐非緬甸人而犯法者之議案、及由海到緬甸各客須繳入境稅之條文、指此妨害緬甸印僑之利益、大會又通過一議案、斥責政府根據孟加拉刺令拘禁人民終年不審之行爲、並要求立即釋放、美國本色凡尼亞大學教授霍木斯氏（美國工會）演說、謂美國對於印度趨向自由之運動、定予以同情與援助、西方現正仰待甘地之福音云、（路透社）

羅馬地震
二十八日羅馬電、昨晚覺有地震、時間極短、但甚劇烈、未有損毀、（路透社）

要聞

許世英組閣即將實現
▲閣員支配已在接洽中
▲段宅會議決促許進行
▲西北實力派利許組閣

二十二日京訊、北京政局之解決、衆意必在砲聲終止之後、不料京畿戰事、如是曠延、實力派爲軍事上後方接濟起見、亦不利中央局面長此陷於不生不死之狀態、因此許世英組閣之說、日來又有死灰復燃之勢、加以馮玉祥方面、對於政局、前曾發表佳電、原不無根本改造之意念、嗣以左右派別不同、懷抱未必一致、如黃郛一派、主張恢復去年之攝閣、而徐謙于右任等則主改設委員制、馮不願顯然偏袒何方、示猜祭以不廣、故暫時除維持段祺瑞外、別無良策、此項消息傳出後、許世英認爲機會已到、大可一試其身手、同時復因陳錦濤就任財長、關於財政一項、既經有人負責、前途尤不致有何困難、前晚特偕陳財長同赴吉兆胡同、面謁段祺瑞、探詢意旨、段對許組閣、自係滿口贊成、昨日上午馮玉祥代表王乃模、郭松齡代表蘇其煊傳興沛等、又至東安飯店謁許、促其進行、許至此認爲時機已熟、遂即開始與各派接洽、並飭人調查民元民三民六之國務院官制、不啻已以新國務總理自居、至閣席人選及分配方法、當然以西北態度爲主、現正向各方接洽、閣僚名單擬妥後、即聯貫一同發表、次日一舉就職、據昨(二十一)晚所得消息、關於閣員人選、以下列名單、較爲可靠、錄之如下、外交黃郛、內務熊心湛、財政陳錦濤、陸軍賈德耀、海軍(未定)司法王寵惠、教育于右任、農商寇遐、交通王正廷、此外尚有院秘書長一席、許之左右、如王源瀚汪守珍張珍等、各出力競爭、聞許意或擬另拉他方面人物、備爲緩衝之用、將來或就國民一二軍所推荐者、選擇任用、以示好意、亦未可知、至修正臨時執政府制、當與新閣令同時發表、不管部國務員一項、許本意保存、藉以拉攏大批官僚黨人、惟各方有主張删去者、如何決定、不日當可分曉、

昨日(二十一日)下午三時、段祺瑞在吉兆胡同本邸、召集特別會議、列席者有龔心湛・陳錦濤・賈德耀等、席間對於罷免張作霖・李景林・任命郭松齡督奉、孫岳督直各令、有所討論、因取慎重態度、緩期發表、次財長陳錦濤提出、請任命過之翰爲鹽務署長兼財政次長、管部次長、仍挽留張訓欽、議決照辦、過之命令、即日蓋印、送局發表、外交次長曾宗鑑辭職、議決慰留、最後因中樞須有內閣積極負責、決定敦促許世英積極進行新閣、遂散會、

臨時執政命令
十二月二十五日臨時執政令、督辦直隸軍務善後事宜兼署省長李景林、着免去本兼各職、此令、▲特任孫岳督辦直隸軍務善後事宜、此令、▲特任孫岳兼署直隸省長、此令、▲任命鄧瑜幫辦直隸軍務、此令、▲任命李德銘爲江西陸軍第三師步兵第五旅旅長、胡建中爲步兵第九團團長、周煥春爲步兵第十團團長、韓鳳玉爲陸軍第九混成旅步兵第一團團長、此令、

十二月二十六日臨時執政令、去年臨時政府成立、本執政以不忍人之心、處不可爲之勢、勉徇衆議、出任維持、冀本良心之主張、爲澈底之改革、曾於馬電述陳梗概、復經善後會議、詢謀僉同、既與國人慮始於前、方期共同負責於後、乃一載以還、用人行政、未符本懷、和平統一、終難實現、中夜傍徨、感焉如擣、惟有修正臨時政府制、增設國務院以專責成、嗣後凡百設施、以及改革建設諸大政、均由國務會議審量全國之趨向、博稽人民之公意、迅速籌議、共策進行、但求救國有方、共和永固、本執政決不稍持成見也、此令、

十二月二十六日臨時執政令、特任許世英爲國務總理、此令、

國務員之去就
▲陳錦濤就職後所聞　二十二日京訊、陳錦濤就職後、以鹽務署無人主持、特呈段免去鍾世銘本職、以過之翰繼任、此項命令昨已發表、至管部次長一席、陳尚未提人、有留張訓欽之說、張如不幹、則擬在財部中覓一熟手、與中外銀行接近者充任、至陳氏籌款方法、因上月鹽餘、迄今未放、陳昨日與中外銀行界接洽鹽餘發放問題、請商之各債權者、少扣若干、以濟政府之急、先將陽歷年關渡過、然後籌備陰歷年關籌款方法云、又聞陳於昨日下午五時二十分照例到部、比即發表衛渤代理公債司司長、庫藏司長、陳擬仍以楊允楷蟬聯、賦稅泉幣兩司長亦暫時不換、秘書尚未發表、

▲外次曾宗鑑呈請辭職　外交次長曾宗鑑昨日(二十一日)上呈段祺瑞稱患失眠症、須遷地調攝、請准予開去本兼各職、辭呈遞後、昨日(二十一日)曾即未到部辦公云、

又一報告、外交次長曾宗鑒、爲曾毓雋堂叔、自乃姪被捕之後、尚按日到部、照常視事、最近國民軍方面、謂有外部少數職員、在東交民巷、散布謠言、認爲必須澈底追究、曾以避嫌之故、始於昨日具呈執政府、懇請辭職、同時並攜帶眷屬、移居東交民巷某銀行樓上云、

王寵惠之談話
▲法權會議俟京津交通恢復即可舉行

法權會議、因京津交通阻斷、未能如期開會、日昨北京某社記者、訪王寵惠詢其究竟、並及對於改良中國司法之意見、王之談話、錄之于左、

(問)貴會職員部分、現已完全組織成立、何日能開正式大會、

(答)連日個人專爲預備開會事項、頗爲忙碌、代表有四人在津、等候通車、交通一復、即行到京開會、故正式開會日期、雖未確定、但準備須預先齊全也、至職員部分、現係借用司法外交兩部人員、並未完全組織成立、

(問)此次會議、範圍與步驟若何、

(答)範圍當然以達到裁撤領事裁判權之目的爲範圍、開會後應有之步驟、自然是首先調查、調查後有報告、再後各代表向各該國提出建議案、

(問)調查之方法若何、

(答)將由各代表分赴各通商口岸、如上海、漢口、天津、哈爾濱等處、調查各級法院之一切行動、此外對於我國法律條文、在書面上亦自應爲相當的研究、

(問)我國法律制定、及法院設立、如此不完備、設調查者不能滿意、將若何、

(答)民法擬先速求設法公布總則、次及民法債權、法院之增設、則關係經濟問題、年來內亂頻仍、以致國家要政不舉、深堪浩歎、但我國自身在司法上之缺點、應自動的用刻不容緩之精神去改良、不問他人滿意與不滿意也、此次召集會議之意義、不過表示吾國現在司法上之狀態如何、將來預定改良之計劃如何、使彼等知道如此、以便實行取銷其領事裁判權耳、固絕無干涉我國司法權之意義存乎其中也、

(問)預測將來此會議之結果如何、

(答)在條約上規定、俟我國將改良計劃實行五年後、即行撤銷領事裁判權、實認爲毫無利益之物、且於適用法律上、有時爲英、有時爲美、爲法、爲德、爲日本、甚感紛繁、如撤銷之後、則一律用中國法、較爲簡而易從、故彼等之意、實亦願中國收回裁判權、特彼等此時有不相信於吾者二端、一爲行政官及武人干涉司法、一爲司法經費不獨立、終影響於司法設備之完全、緣此二者、故彼等有所審慎遲迴耳、

(問)先生此次遄返歸來、折衷最要之點、可供吾國參政者有幾、

(答)對於考察司法一層、約舉數點、㈠改良程序、即訴訟法、因舊程序法、過于繁重、宜改求簡省、㈡經費獨立、㈢慎選與廣羅司法人材、㈣速制定民法公布、

(問)最近所修改之民法、可稱定稿否、

(答)尚不足稱爲定稿、

(問)記者隨行又問其就關會委員職否、及對於關會前途之觀察、

(答)余此時不就關會委員職、至關會之將來、自然定有結果、特恐不能如國民之期望耳、

日本調查中國司法之方針
東京華日通訊云、關於中國治外法權撤廢之準備會議司法制度調查委員會、本定自本月十八日起在北京開會、而日本政府於前數日之定例閣議、已決定日本對於調查司法之大體方針、當日即發訓電於日置全權代表、且關於撤廢參考事項、已交付於司法省參事官三宅氏、茲述其調查及撤廢之方針如下、(甲)調查方針、㈠調查事項、(1)調查司法制度之法文、(2)調查司法制度之事實、(3)作成調查報告書、並撤廢參考事項書類、送致於各本國政府、㈡調查次序及手續、(1)法典之調查(開會約二個月間)(乙)撤廢方針、日本政府以漸進主義臨之、就撤廢之具體方針、須於調查完了後、採否依本國政府決定之、其參考之事項如下列各節、㈠治外法權之範圍、㈡採用局地主義之程度、㈢採用刑事特別裁判制之程度、

財政部現負內外債統計
▲結至本年十二月三十一日止…
…共負十六萬一千五百二十五萬餘元

茲聞財政部公債司、編製該部經管各項內外債分類表、計分有確實担保與無確實担保二項、其結算方法、以本年十一月三十日以前之事實爲根據、以本年十二月三十一日爲截止日期、經表編造數月之久、日昨方始告竣、綱舉目張、頗稱完善、茲摘錄各項債欵現負數目列後、

(甲)有確實担保內國公債、現負純本數目、銀元二萬四千二百五十一萬零二百三十三元、

(乙)有確實担保國庫證券、現負純本數目、銀元二千四百零八萬二千五百元、

(丙)有確實担保外債、現負純本數目、銀元四萬一千三百九十六萬二千零十九元七角九分、

(丁)有確實担保各國部份庚子賠款、現負純本數目、銀元三萬九千六百五十一萬八千七百八十六元五角三分、

以上關於有確實担保者、計四種、共銀元十萬零七千七百零七萬三千六百三十九元三角二分、

(戊)無確實担保國內公債、現負本息總數、銀元一千九百十九萬元六千四百六十八元一角、

(己)無確實担保國庫證券、現負本息總數、銀元一千二百二十萬零九千零九十五元一角二分、

(庚)無確實担保鹽餘案內各項借欵、現負本息總數、銀元四千五百六十八萬八千三百三十二元二角九分、

(辛)無確實擔保內國銀行號借欵案內各項借欵、現負本息總數、銀元四千二百十六萬七千九百三十三元九角一分、

(壬)無確實担保各銀行墊欵、銀元三千四百九十萬零一千九百八十九元五角、

(癸)無確實担保外債、現負本息總數、銀元五萬五千四百零一萬八千六百十一元五角五分、

以上關於無確實担保者、計六宗、共銀元五萬三千八百十八萬二千四百三十元四角七分、統計現負銀元十六萬一千五百二十五萬六千零六十九元七角九分、

教部考試留學生展期
▲改於一月六日舉行

教育部辦理考選留學外國學生事務處、昨發通告一件、將本屆留學生展期於明年一月六日舉行、茲錄通告於左、

本屆選派留學外國學生第二試驗、原定期十四年十二月二十一日舉行、現因交通梗阻、各省區應試學生、不能如期來部報到、茲將試期展爲十五年一月六日舉行、除確因軍事阻礙不能來京應試學生得另期補試外、其餘省區學生務於六日以前來處報名、聽候試驗、特此通告、

師大驅查運動之反對聲
北京師範大學自一部分學生驅逐校務長查良釗之後、竟起該校另一部分學生之反響、自前日(二十)下午至昨日上午、該校牆壁遍貼「防禦外侮」「維持學校」「反對破壞黨」等等告白、不下數十種、均有署名、昨日午後復有學生百餘人發起「正義會」、發表宣言、主張維持公理、反對陰謀、與驅查學生之宣言、針鋒相對、現正在陸續簽名中云、師大學生、素來惡非常之軌外舉動、此次驅查事件、多不以爲然、預料陸續簽名者、一二日內當可逾五六百人(該校全體學生約八百人)也、至於驅查學生方面、雖號稱百人、前昨兩日間、聲明未預聞其事者已甚多、聞已將總機關移至校外、尚有一部分驅查分子、欲利用學生自治會議事會爲工具、以期達其目的、惟議事員中已多聲明不敢負責、且自治會之總務學務委員會兩主席、發言不肯執行不合法律與習慣之議案、前途尚難一帆風順也、

蘇省知事簽認忙漕徵解數目
蘇省財政廳長李錫純奉命召集各縣知事、於二十六日下午在廳會議、到四十餘人、按照各該縣本年忙漕徵成數、除扣抵軍事墊欵及省廳派員提借指定忙漕作抵之各欵外、酌定派解數目、限於陰歷年內照解、滬海道屬十二縣、已由李廳長在前時與滬海道尹召集各知事認定、認解四十一萬元、無庸再認、徐海道屬十二縣、與淮揚道屬之淮陰淮安泗陽漣水等縣、因係戰事區域、受累較重、亦無容簽認、其餘各縣認數、計江寧八千元、句容一萬五千元、高淳五千五百元、江浦五千元、丹徒一萬二千元、丹陽二萬二千元、金壇七千元、溧陽二萬二千元、揚中三千五百元、吳縣十二萬元、常熟九萬元、崑山三萬元、吳江三萬元、無錫六萬元、宜興五萬四千元、江陰四萬元、靖江九千元、南通六千元、如皋一萬二千元、泰興一萬三千元、江都三萬元、東台七千元、興化一萬一千元、泰縣二萬五千元、高郵一萬元、寶應八千元、共計認定六十五萬五千元、李廳長已呈報陳省長備案、

蘇省最近軍費支配概數
▲陳調元任內之開支

陳調元此次由皖來寧、特將任蘇軍總司令時、所開支之十一月份各機關經費、呈送孫傳芳核閱、茲特分錄如下、㈠寶山第一師十萬六千四百四十八元、㈠海州司令部五千六百四十二元、㈠海疆防守司令部二千元、㈠馬玉仁第三師十萬六千五百三十二元、㈠淮揚司令部五千六百四十二元、㈠駐皖陳調元第四師十七萬九千九百六十一元、㈠鄭俊彥第十師十五萬零五十九元、㈠暫編第一旅四萬一千四百七十五元、㈠暫編第二旅三萬九千五百八十八元、㈠南通第七十六旅二萬八千十二元、㈠江寧鎮署一千九百四十九元、(此欵十二月抵支衛戍司令)㈠徐海鎮署二千五百元、(此欵十二月抵支防守司令)㈠蘇常鎮署二千五百元、㈠通海鎮署一千六百六十二元、㈠四路要塞九千五百九十五元、㈠憲兵司令部餉項七千四百八十三元、㈠製造局七千零十三元、㈠軍械局二千五百三十七元、㈠測量局六千七百八十元、㈠陸軍教育團三千四百八十四元、㈠台營官地局三百二十八元、㈠陸軍醫院一千四百二十二元、㈠殘廢留養所一千六百三十三元、㈠船舶所一千四百三十七元、㈠軍法處及看守所六千八百七十元、㈠浙滬傷亡官兵清理處四百三十元、以上係陳調元移交十一月份所發給蘇省軍費數目、十二月份孫傳芳仍依照此數開支、惟陳之蘇軍司令部、係以臨時軍事費名義開支十二萬零三百六十元、孫傳芳以陳任職事時期、開支較多、十二月份孫擬援韓國鈞兼督辦時之督署開支數辦理、

浙議會開會又無結果
浙江省議會、二十八日下午、續開大會、是日風緊雲審、致各議員均姍姍來遲、至二時三十分、簽到議員七十七人、勉強湊足法定人數、當由副議長主席、楊毓琦開議第一案、延前會之擬請撤銷外海漁業局案、楊毓琦即起立發言、謂前天王議員侃之提出修正、雖已討論終局、然於事實上相去太遠、本席特此聲明、顧紹鈞謂既已討論終局、無聲明之必要、主席即以王侃修正標題付表決、楊毓琦一如前天之昂然離席而去、趙枚因前天亦有修正案提出、多數不予以付表決、故繼楊離席、各席覩此景象、知已不能開議、紛紛皆出議場、顧紹鈞鄭邁許祖謙、尤復高聲喧叫、全場幾爲譁然、主席即宣告休息、候至三時、在場議員、有去無來、乃振鈴延會、

浙省自治法會議續誌
浙江省自治法會議、二十八日上午十時、續開大會、出席九十一人、主席褚輔成、報告已足法定人數、開議浙江省市鄉村自治法草案、繼續二讀、審查報告、第十九條易作第十八條、蔡信芳云、第三項應改爲「各市鄉有公共關係時、得聯合會議之」、主席諮詢大會、衆贊成、通過、第二十條至二十三條、逐條討論、修正通過、第二十四條、李次九主張改爲「本法施行細則以省令定之」、主席諮詢大會、修正案否決、李次九又主張第六條後、添加「父子兄弟不得同時被選爲議員」一條、時已人數不足、未經表決、散會、

贛省議會閉幕
贛議會本屆常會、自宣告延期二十天以來、其間僅開大會三次、合前兩月所開大會、共計十九次、其間計流會十餘次、茲以展延期限二十天、業已屆滿、決定二十三日閉會、是日出席議員約百餘人、官廳方面省長李定魁、方督辦代表費守中、政務廳長劉存一、豫章道尹曹本章、教育廳長朱念祖、等均到會、由副議長歐陽蕃報告閉會經過情形畢、旋由軍民兩長代表致詞而散、

鄂議會質問鹽斤加價
鄂省此次實行鹽斤加價、鄂紳各團體起而反對、請即取消、省議會方面亦曾開會討論辦法、咨請當府取消、惟以軍事當局仍不顧民意、一意孤行、議會方面爰再提出質問書、限於三日內答復、其原文云、

爲質問事、閱報載漢口権運局昨出鹽斤加價布告、以奉兼長訓令、因鄂省財政、近陷窘境、軍政各費、均無着落、有八條陳、欲政當民困之兼籌、無過鹽斤販商報效費之政策、並縷舉湘鄂二岸及前清加捐情形、酌定辦法、名爲販商報効費、每担暫收一元五角、於本月十日起開始試辦等因、議員等閱悉之餘、至深駭異、以情勢言、本省六十九縣、慘受奇災者已達五十八縣、飢民一千三百餘萬、自秋徂冬、生計斷絕、省政府雖日以振濟相呼籲、究竟施振若干、飢民受惠者又若干、待哺嗷嗷、一文莫獲、餓莩載塗、流離喪命之慘狀、報不絕書、現已冬令、瞬至嚴寒、省政府又將何法以維持、鹽乃人生必需之品、無分貧富、豈可爲須臾之離、當此災刼餘生、既乏撫循之術、反爲增稅之謀、漠視民艱、跡近暴斂、居心何忍、道德何忍、此應質問者一也、以事實言、鄂省鹽稅、素重於鄰皖各省、前會詳舉案情、咨請寬免、未邀亮納、今反增加、置合法之稅收於不顧、專以湘鄂之粃政爲依歸、殊不可解、明知清議難逃、不仿紙煙特捐之定名、爲鹽斤食斤特捐、而美其名曰販商報効費、夫報効之名、應出於樂輸、非強於命令、庶出販商之所獲、不攙入鹽斤加價之內、取徵於人民、致每斤加四十文之鉅、名不副實、重困民生、此應質問者二也、以法律言、十年中央明令凡關鹽稅、無論何項名目、不准附加、貴兼省長採納條陳、應依何項命令而施行乎、如謂政當屬在鄂省單行範圍、無恪遵中央命令之必要、貴兼長爲中央命官、職司所在、未可背命、且查省議會暫行法第十六條第一項議決本省單行條例、但以不抵觸法律命令爲限、又第二項議決省稅及使用費規費之徵收、但法律有明令規定者、不在此限、此項新徵之報効費、既已於本月十日公布試辦、何以不依法先行咨交本會議決、現又格於法律命令所否決者乎、此應質問者三也、該條陳人不察事理、爲喪心病狂之建議、反謂政當民困之兼籌、貴兼長服務桑梓、尚存敬恭之念、折衷定費、未及三元、暫先試辦、且察民情、議員等職責所關、謹代輿情、依法提出質問、請於三日內明白答復、至深盼盼、

豫人欲推倒省議會續誌
▲胡復安被毆受傷
▲公民團之請願書
▲此事之遠因近因

開封通訊、廿四日上午、公民萬餘人、在大舞臺開會、決定推倒現省議會、揭露省會罪狀、全體行至議會門首、議會已將大門關閉、未獲入內、遂折回向省長公署請願、王秘書長代見、允爲轉達、該公民等始散、當舉衆行至實業廳左近時、遇一議員、坐人力車、正赴議會出席、公民隊中高呼此即議員、打・打打打、遂將該員由洋車上拖下、亂打一陣、經警察救護、始得脫身、然頭部・手臂等處、已受有輕微傷矣、茲查明被打之議員爲胡復安、年已五十餘歲、伊陽人、外傳爲陝州人、實誤、胡君脫身後、即赴地檢廳起訴、檢廳派員檢驗傷痕、聞有傷單存案、如何解決、尚難預料、議會方面、亦開緊急會議、推代表二十餘人、赴督省兩署、要求制止公民之暴動、保護省會及議員身體之安全、岳維峻已應允、公民原定於今日(二十五)上午十時在省教育會開大會、討論組織臨時省議會辦法、屆時公民之到會者、不下數萬人、而爲首主持之人、則臨時不到、僅於門首揭一告白、聲明籌備未妥、改期開會、於是到會之人、皆徘徊觀望、此來彼去、甚爲掃興、大約係省署方面受省議會之囑託、對於公民領袖加以警告、以致臨時變卦耳、今將公民上省政府書、誌錄如下、竊現在河南省議會、全體議員、原爲民國十年、由趙前督指定、脅迫人民、冒稱選舉產生、違法殃民、無惡不作、迄今四年、已逾法定任期、全省人民、恨之切骨、奈該會靦不知恥、爲保守飯碗起見、戀棧不去、若輩以趙氏餘孽、當此國奉兩軍對峙之際、難保無眷念故主、洩露軍機之虞、前年馮督入豫、即由該會議決、擁戴吳軍、排斥馮督、其明證也、乃近日猶不自斂跡、仍復把持地方、摧殘自治、該會本屆議決案、無端又自加辦公費約一萬三千元、臨時旅費四萬餘元、出席費五萬餘元、共計約加十一萬元、以自延其生命、冀達到其害國害民之目的、去年國民軍入京、曹錕以賄選元首、當經懲辦、該會罪浮於曹、何能任其存在、因此激動公憤、呈懇鈞座、立予解散、並從速組織臨時省議會、以順輿情云云、進據記者所聞、公民此舉有遠因、有近因、茲再撮要紀述、㈠遠因有三、(甲)民十一年省會選舉、純粹由趙傑、及趙倜之西屋太太所指定、有不得一票而可當選爲議員者、有目不識丁而榮列議席者、豫人對之、極稱不滿、內中縱有聲望素孚之人、亦被牽入漩渦、涇渭不分、馮玉祥在汴時、即經多人鼓動解散、張福來到汴時、又鼓動一次、均未果、可見民意機關、不建築于民衆心理上之不足恃也、(乙)此屆議會、係十年八月一日召集、推至十三年八月一日、已足法定年限、當時以吳佩孚正出兵對奉、不暇及此、省議會應自行宣告解職、或以他種方法取得全省人民之承認、作爲臨時議會性質、以待正式新省會之成立、其態度亦較鮮明、乃始則噤若寒蟬、終則久假不歸、物議沸騰、有由來也、(丙)省議會中確有少數份子、與趙氏接近、奉軍入豫後、即奔走不遑、甚至籌金爲趙氏謀長河南、雖行蹤甚秘、亦稍稍泄漏、此舉頗不爲國民系所喜、且觸當道之忌、㈡近因有二、(甲)河南全省自治協進會前議遵照部頒規程第十六條所規定、「該會經費除由會員分任外、得呈請地方官廳、於公欵項下酌予補助」因擬具數目、呈請列入預算、並經省署批准自本年七月份起、月支補助費二百元、由財政廳照發、此次又經列入十四年度預算案內、日前省議會審查預算案、竟將此欵全數刪去、大致謂自治協進會不得謂之法定團體、不能與省教育會省農會等會相比、此例一開、各種私人組織之團體、亦紛紛援例、無法應付、遂一致否決、自治協進會本一極重大之問題、非少數人所能鼓動、適河南自治籌備處設立全省自治訓練所、每縣至少選送二十名、現已陸續到省、考試後於十九日開課、其第一講室即在大舞臺、第二講室在省教育會、入所學員不下二千餘人、全省百零八縣中、均有人在內、絕好一全省人民團體之縮影、自治協進會會員、大半係自治訓練所之職教員、大家鑒於省議會之近況、均不滿意、於是全體一致、爲解散省會之運動、日昨赴省署請願、均以該所學員爲最多云、(十二月廿五日)

廈門海軍演「捉放曹」
已捉……釋放
▲還彈以後之餘波
（漢亭）

昔爲廈門鼓浪嶼會審公堂委員、後被公民驅逐、乃挾印投奔張毅、被任爲秘書之曹士元、久未聞其消息、

、今乃以在廈被捕、其被捕在十六日深夜、翌早某報即得消息、但亦祇知其係在案仔後福星館、被海軍陸戰隊營長陳少秉會同三署警察前往逮捕、謂有偵探之嫌疑而已、語焉不詳、茲查此間當局所認其有偵探嫌疑、蓋即指爲張毅所指使、但海軍前此之扣留張毅子彈、其初若甚得意、就許多人推測、亦謂既與張毅破臉、必不至拱手奉還、故前者張毅曾派人來廈交涉、官廳亦祇有至多發還半數之表示、不謂海軍畢竟外强中乾、張毅於增兵害奪、並有襲取東山之宣言後、確會一度衝突、陸戰隊死者三人、海軍懼、請示於楊樹莊、楊態度已軟化、即復令送還、故始傳十三日該彈由磐石砲台運往江元艦者、原來即爲還彈與張毅之日、說者謂海軍與張毅殆又合作、然今茲之復捕張毅部下、豈於還彈終有所不甘、乃以是而洩憤乎、則不可謂非還彈以後之餘波也、

據海軍所云、張毅之指使曹士元來廈、係要秘密運動軍隊、其罪名爲煽惑軍隊圖擾治安、即由司令部提訊、除詢以在會審委員任內之侵呑公欵、抗不交代、並挾印潛逃外、並詰其來廈何故、並謂已得密探報告、有上述之罪、且有證據、曹只一味求饒、而司令部則更將之押禁磐石砲台、再訊之後、以其來廈寄寓旅館、改名曹賢有、更有可疑、且其此來有同行者二人、及再往旅館搜查時、其人已去、行李亦搬去、只搜有空白委任狀、故問官窮詰其行李內貯有何物、聞並有一函爲曹寄與此間某人、措詞詭秘、而蓋有曹之圖章、故其有所圖謀、實不可諱、問官嚴訊之下、拍案大罵、曹更跪地叩頭、至於流血、昔日高坐堂皇之會審委員、今爲階下囚、亦可哂也、但官廳現對於張毅方面之措詞、尙只謂捕曹爲會審公堂交代事、觀此、海軍終猶有諱於張也、

但今日(二十二)又得另一消息、謂曹因大兒子任張毅秘書、故往依之、後因觸張怒、父子二人均被逐、曹往省、其子則改投駐在汀州之第三師李鳳翔處、此次曹係由省來廈、將往汀州、因其子函告李鳳翔、將以長汀知事與曹、故謀由廈入汕、轉道往汀、同行有跟隨二人、前會審公堂書記宋某一人、曹既被捕、三人乃避匿云云、果爾、則曹此來非張所派、而與煽惑軍隊等罪無關、但爲此言者、未始非曹之親信、謀爲曹脫罪之一宣傳作用、故未必可信也、又云、曹被捕後、欲打電話不得、欲由護兵發信、則客去運動費五萬而不果、旋軍警督察處訊曹、係迫令其長跪說供云云、查現厦鼓公民之昔受曹荼毒者、均訟之官、捕曹之營長、曹之親友曾挽人請其代爲緩頰、該營長以案情重大、却之、曹有弟在汕、聞訊已來厦、設法營救、盛傳正與海軍論價贖罪、果爾、則海軍外演捉放曹、內演接財神、公民則祇聽一回打鼓駡曹、終亦如還彈與張毅然、前倨而後恭也、

◎川省善後會議開幕後之形勢

八日成都通信、善後會議、已於六日行開會式、七號開茶話會、討論草擬議事細則與選舉議長兩問題、各代表主張、頗不一致、有主張先通過議事細則、而後選舉議長者、有主張先舉議長、而後定議事細則者、辯論一小時之久、始決於是日推出起草員、當推定楊黍雨•蕭泰善•肇從恩•黃賓如•劉紹賓•凌漢•秦繼宓•尹昌齡•岳仲威•羅梓青•江夔漁•十一人起草、定今日(八日)通過議事細則、明日選舉議長、頃外間傳說、軍民當局屬意之議長、頗不一致、劉湘屬意黃美涵、顧心輝屬意黎從恩、而袁鄧之意別有所屬、且徐主張公道之各代表、又屬意張表方、羅梓青、將來選舉議長時、各派必多爭持、一時或難於選出、則開始議事日期、尙難預定也、因有上述情形、近日劉湘顧心輝、恐將來正式開會時、對於所提議案、如籌過渡費之類、難於通過、頗欲另闢途徑、以便能運用自如、故日前各議員公宴各當道、劉湘顧心輝均往、各議員對此、均喜當道對該會已有承認再行開會之表徵、若善後會議、不能奉承當道意旨時、省議會之復活、殆意中事也、

◎南京短簡

◎王普來甯調孫、並與陳調元商皖政計畫、孫昨(二十七)晚宴王於軍署、陳調元陳陶遺陪席、聞接洽事件、俱已妥洽、王日內即往安慶就省長職、

◎淮陰地方公團以第三師奉令調防、謠諑繁興、推代表來甯、請鄭俊彥速電馬玉仁商定接防辦法、又有一派主張請鄭師駐淮安、第三師仍駐淮陰、但恐難達目的

◎省警廳長趙永平、昨(二十七)赴滬晤商王柱林疾、並請示回省日期、刻趙已先回、王日內即返甯任警務處長職、

◎陳陶遺接調查淮徐海兵災委員報告、災民無家可歸者甚多、値此糧價日貴、生活極難維持、亟遴員分赴災區會同地方官紳、趕緊籌設粥廠、愈多愈善、以資救急、

◎南京衛戍司令部據第十團第一營在釣魚巷附近捕獲冒充軍事稽查詐取財物犯孫子玉一名、當經按照新刑律三百八十一條判決三等有期徒刑三年、並褫奪公權五年、以昭炯戒、

◎陳陶遺擬即委員分赴各縣查禁煙苗、

◎淮泗高寶地方公團、來電歡迎鄭師駐防、聞鄭俊彥現已將部隊分駐地點、在甯規畫、電令分別開拔、本人亦定日內率第十師司令部官佐、遄往淮陰坐鎭、

◎省委調查銅山蕭縣碭山兵災委員吳鵬、調查淮陰兵災委員張福申趙增祜、刻已返甯、將各災區損失約數、及人民被害慘狀、編詳細報告書、呈送察核、省署已據情轉函江蘇防災會會長馮夢華、急辦冬賑、

◎關稅附加稅委員會委員成靜生、由甯赴滬、向馮夢華接洽賑務、並報告通過提撥賑附手續章程情形、

◎甯垣米價、繼續增漲、每擔已漲至十二圓數角、地方各團體、紛紛呈請省當局設法籌辦平糶、

◎南京紅卍字分會、因本地蔡板橋前日大火、被災貧民百餘人、各施給棉衣一套、

◎陳省長前擬甄別候補人員、澄清吏治、惟以不錄取者、令其回籍、是否取銷其候補資格、法律上無所依據、或另籌救濟方法、須經愼重考慮、始能施行、

◎省垣米價昂貴、小民日食維艱、士紳呈請省署、倣照民國九年辦法、派員採辦西貢米運甯平糶、

◎駐甯日本領事森田正平、於二十七日午刻、在署內宴請孫傳芳陳陶遺及各要人、由旅甯日人作陪、

◎杭州短簡

◎財廳以杭縣縣議會議決、本年抵補金項下、每石帶征自治費洋二角、呈請省署察核、已奉指令照准、

◎統帶吳殿揚電省署、奉令赴象港、擬於二十九日赴甬、請速飭路局備車十四輛、

◎督省兩署據吳興絲業會電稱、有(二十五日)上午十時、自湖至蘇莊船、駛出大錢口外十里許、被匪搶切、除報分庭隨勘外、乞飭屬嚴緝、

◎總商會呈省署、米商同裕元昌等、持照赴台運米、海禁局奉朱道尹電知、一律緩放、乞飭速爲驗放、

◎海門路橋警備隊警帶陳金棠、奉令調省、路橋商會長蔡象谷及各公團、電省挽留、

◎省教育會二十八日開修改會章起草會、出席十四人、蔡孟謀主席、修改會章自十四條起至二十條、逐條略有修改通過、

◎十五年元旦、省教育會同樂會、娛樂種類、爲跳舞電影國樂歌劇國技講演、

◎公衆運動場開映電影、省議員顧紹鈞等、向省署提出質問、昨准省長咨復、已令教廳查核、

德國 海勃芬化學製藥廠 Chemische Fabrik Helfenberg A.-G.

各種良藥

藍芬林(Regulin)此藥專治久年不治已成習慣之大便閉結功效奇偉性和潤無刺激性爲本廠最初發明製世界文明各國有專賣權給示保護愼防假冒

吡喀丁(Sennatin)本品爲一種輕瀉藥係採取辛拿樹葉化製供皮下及肌肉之用每一格蘭姆吡喀丁等於〇•五格蘭姆辛拿樹葉

阿迪普雷丁(Adiplantine)本品爲一種精美油膏用以敷搽皮膚各種創傷立見奇效因其吮吸膿液以速治也

萬羅芬(Valofine)此藥止痛安神功效神偉專治神經衰弱功能補腦養神兼治痙攣之症非常靈效

白臘敦(Blutan)此藥爲不含酒精之藥液內含鐵錳養酵等質對於血枯血虧及各種癆症及無上之壯身滋補品

腦曼林(Normalin)本品爲一種極靈之鈣製劑專治草酒炎症及氣酵能奏奇效

腸蟲藥(Tapeworm Capsules)此藥全球馳名或認爲無上聖品含有非利瑪及萆蔴子油等靈貴成分

脫羅脫爾(Tritol)爲一種採自非利瑪之精液配製而成味香適口功效靈偉

駐華獨家經理　德商美狄根有限公司

上海江西路一號　奉天分行◎奉天省城大西邊門外十一緯路

血行摩擦抵抗

1血球　2筋壁　如上圖

血液當運行時○一方摩擦於血管壁○一方血液各分子○互相摩擦○是謂血行摩擦抵抗○(Dieveiteidigung der Einrei bugdes Blutstroms)○若心臟輸送血液力○不勝此抵抗○即不能運行○凡人患心悸怔忡○頭暈目眩○面黃肌瘦○四肢無力○即係心經不强○血液不能運行於全體之徵○本藥房所發行人造自來血○有强心生血之特效○患上列各症者○盍一購服

▲自來血大瓶二元　小瓶一元二角　各大藥房均有出售

上海五洲大藥局發行

有正書局精印

南樓老人畫人物花鳥冊

一冊一元

此冊花卉翎毛人物山水必備神凝氣靜超出筆蹊徑之外對之覺心曠神怡凡塵都滌

地方消息

蘇州

◎縣議會將於新年開會　吳縣縣議會、定期十五年一月四日、開第二次臨時大會、特函知各機關各團體等、如有議案、希即先期提出、以便付議、惟該項議案、須由各領袖具名蓋章、並須經本會議員二人以上之介紹、方可列議、

◎美術展覽會定於元旦開幕　第八屆美術展覽會、由本城美術專門校發起、先向各校學生徵求出品、定十五年一月一日開幕、十四日閉幕、陳列地點爲北局青年會樓上、內容分國粹畫水彩畫炭畫油畫漆畫等、

◎縣警隊會哨地點日期　吳縣警備水巡隊長張坤山、前日訂定與各市鄉警察會哨地點及日期、條陳王知事、通令各市鄉警察分所長及巡官等、查照實行、每月三日在橫涇會哨、六日西山、九日善人橋、十二日蠡墅、十五日陳墓、十八日唯亭、二十三日滸關、二十六日南北橋、如遇烈風雨雪、及特別事端、則臨時酌改通知、

◎永康救火會建築儲龍所　北區永康救火會、向無儲龍所、業經副會長程黃生發起、將會內存洋六百餘元、購地建築儲龍所、並添購各項器具、不敷之欵、由各司月捐助、茲已着手進行、

◎甬商謀發起駛行電車　近有甯波某資本家、擬於蘇州城外馬路行駛電車、以十五萬元爲改建洋橋及裝設軌道之費、五萬元爲購車之需、刻與工巡捐局董事接洽進行、

◎商團定明日給奬　商團本部、通令各支部、定於本月三十日即舊歷十一月十五日、在王廢基公共體育場給發奬章、

◎三歲小孩墮樓殞命　昨晨八時許、臨頓路小日暉橋戈留餘堂半爿店附近、有程姓少女將其三歲弟抱至沿街樓窗檻上玩弄、與對門女姊妹正在談笑之間、忽然其手中所抱小孩、向前一挺、搶護不及、致墮入街心、腦漿四溢而死、

◎打銅業亦要求加薪　河沿街一帶打銅業、不下百家、其做手幾達五百餘人、近因生計日艱、且鑒於香工檯櫈工成衣工、要求加資、均得圓滿結果、故亦繼起要求作家加給工資、以維生計、前日午後推出代表五人、在秦伯廟前中和樓茶館、邀同該業領袖、懇商酌加工資、作主方面、先已接洽、有酌量加給夜工數成、以資貼補之意、故罷工風潮、似可不致實現、

◎習藝所逃去大批游丐　蘇州閶門外游民乞丐習藝所、前夜掘牆逃去游丐三十七人、已由警區獲到八人、

◎彌陀誕日禁止屠宰　省會吳縣知事、以准佛學會函、舊歷十一月十七日爲彌陀誕日、禁屠一天、已令行各警所、轉行知照、

◎五卅築路費之用途　蘇州各界聯合會前以建築五卅路、募到捐欵洋一千一百元、本擬於婁齊一帶城外、建築馬路、以經費不敷、中止進行、茲由戈日煥發起、將該欵改築蘇州公園旁馬路、已商得各界同意、並由總商會撥助五百元、公益事務所及火巡捐局各補二百元、合共二千元、即日興工改築、

無錫

◎錫湖輪船將組織新公司　錫湖輪船公司、因受戰事影響、營業大受損失、原招股本十一萬元、僅餘五萬元左右、本月二十七日下午、在錫假絲繭公會、召集董事會、到董事李奎伯華藝珊錢孫卿及經理錢味青等十餘人、三時半開會、由華藝珊主席、其議決事項爲(一)輪票每角帶收銅元一枚、補助開浚大錢小梅兩口經費、(二)添購柴油輪船一艘、與原有太湖號按日分班開駛、(三)購置鐵殼船四艘、分開杭湖兩班貨船、以展長航線、(四)添闢東西洞庭山碼頭、招足股本二十萬元、(五)定陰歷十二月初一日、開股東大會、繼又討論招股辦法、議定三項、(一)原有股本十一萬元、除斷耗外、再招足二十萬元、先儘舊股東分認、(二)所有舊股、應折實另蓋股本、組織新公司、(三)所有舊股資產、俟新公司成立後租用、酌給租金、以上三項、擬提出討論於股東大會、六時散會、

揚州

◎小學請求立案派員視察　東鄉黃花嶺私立小學、已經過試辦期間、函請教育局、轉請縣署立案、俞局長特函請七區教育委員趙春木、就近前往視察、以憑核辦、

◎郵局向保人追繳欠欵　縣署近准江蘇郵務管理局函開、前充寶塔郵局長厲鼎楷、侵蝕公欵、由保人合泰和號賠償、除已繳外、仍欠五百四十元、逾限不繳、請即轉向該號嚴限勒繳、設再遲延、即將該號主提案押追、云云、趙知事得函、已飭差追繳、

江甯

◎農業教育界同樂會　東大農科於二十四日下午七時、在該校體育館舉行南京農業教育界同樂大會、集各省有志農林之士、歡聚一堂、藉資聯絡、是日到會者、除金陵大學農科及省立第一農校之全體教職員學生外、並有美國威斯康新大學農科主任顏瑟魯、廣東大學林科主任黃枯桐、徐州省立農事試驗場尹聘三、揚州蠶桑模範場李永振、及其他男女來賓、計其一千餘人、開會時首由東大農科主任鄒秉文致歡迎詞、繼由金陵大學農科主任芮思婁及省立一農校長孫玉書先後演講、後由顏瑟魯用英語演講、由唐啟宇翻譯、最後有東大農科教授胡步曾、用美國哈佛大學威爾遜博士所贈幻燈影片、演講我國西部森林情形、該科同學並表演京劇崑曲、金陵大學農科又演放農業電影、表示人工與機械效力之比較、十時始散、

鎮江

◎御隆鄉盜案層出不窮　鎭屬御隆鄉永興鎭、前曾發生盜案、連劫三四家、距前晚距離該鎭一里許之順江圩劉某家、又被盜匪搶劫一空、損失頗鉅、毗連該鎭之新洲鄉長生橋某姓家、亦被搶劫、現均先後來城報案、

◎律師公會選舉未成　丹徒律師公會、於(二十七日)下午、在節孝祠該會事務所、召集會議、改選會長及各職員、嗣因不足法定人數流會、未能改選、

南通

◎縣知事可調遣保安隊　南通縣警察所、因警察廳已編制保安隊、不另招募、惟僅轄境、僅有城港山閘四區、縣警察所爲一縣治安所繫、故劉經地方法團議決、以警察廳保安隊、亦係□用縣欵、縣知事當然有調遣之權、已函請警察廳查照、

◎銅圓兌價大跌　江北通屬各縣、銅元愈見充斥、現在每銀一元、可兌二千七百四十文、雙毫四百三十文、據云係奸商從上海鎭江等處私運入境所致、

◎不准鎭署截留省欵　南通縣署、奉省令籌借二萬五千元、已解八千元、尙存一萬七千元、通海鎭守使署、因欠餉待發、函縣欲將此欵截留充餉、盧知事當即電省請示、復電不允照辦、

◎縣議會支配地方捐稅　南通縣地方捐稅、刻已由縣議會支配、本年度收入總數凡十五萬三千七百四十八元二角九分五釐、縣得三成、計五萬一千五百九十九元四角二分八釐、市鄉得七成、計十萬二千一百五十八元二角六分七釐、

南京

◎法政大學甲子級會成立　南京江蘇法政大學、日前該校甲子級同學(即大學第一班)、以同學感情之易於疎淡、特組織甲子級會、於二十四日晚七時、在該校大會堂、舉行成立大會、並備茶點餘興、以娛來賓、到會參觀者約有千人、首由主席胡嘉誠報告開會宗旨及該會組織之經過、次該校校長王伯訓詞、次來賓穆守志仲以平等相繼演說、又次會員金錫章何昌榮諸君演說該會所負之使命、與將來之希望、最後表演餘興、則有黃東生女士之鋼琴獨奏、戴本君之宮曲、邱立麒任維蕃忠鐘等崑曲、徐秀英黃東生二女士之英歌獨唱等、末演獨幕劇「誰是敗」、至鐘鳴十一時而散、

紹興

◎籌備慶祝佛誕　舊歷十一月十七日、即陽歷元旦、爲阿彌陀佛誕辰、紹興佛學研究會、以佛誕元旦、千載難逢、擬於是日召集全體會員、作大規模之遊行慶祝、並在開元寺該會會址演講佛學、一面呈請縣署給示禁屠一日、現正籌備一切、屆時必有一番熱鬧也、

◎小孩多染痞症　紹興自本年入冬以來、久晴少雨、氣候不調、以致一般小孩、多染痞症、初起時寒熱交作、略帶咳嗽、家長每易誤認爲傷風、而不加注意、卒至胸膈肺部、鬱毒濕熱、不能外達、二三日間、即不可藥救、城內昌安門頭至戒珠寺前一帶、蔓延尤烈、傷亡小孩極多、

◎撞沉錫箔船交涉已了　紹興大路益大九章南貨莊、日前用駁船裝運箔塊、在西郭門頭被四達公司之洋油船撞沉、九章棧司某甲、亦被四達公司棧司攢毆受傷、經守城警察暫見、當將四達棧司二名帶所拘留、一面由益大九章向四達提起交涉、現經調人和解、由四達賠償益大損失洋一百五十元、受傷之九章棧司、送入醫院調治、其醫藥薪工、亦由四達担任、被拘四達棧司三人、則由調人前往說情、薄罰了事、

平湖

◎知事接任消息　平湖縣知事張鶴、定於元旦蒞平接事、曾誌本報、現據杭州確息、張定於三十日動身到平、三十一日接事、

嘉興

◎知事催征　本邑縣署、前奉財廳訓令、應於本年十二月、及明年元二兩月、共解賦稅銀三十二萬元、當由危知事分飭嘉秀兩櫃催征吏等、趕緊追催、如期報解、現悉嘉櫃催征北榮章等、以欵鉅期迫、呈請縣署轉請核減、危知事據呈後、前項派欵、各縣事同一律、當此新舊年關將近、省庫發放軍政各費、須賴此過渡、批示不准、

◎校長請欵　縣立女子師範校、擬建築校舍七間、作爲雨操場、約需建築費一千六百六十四元、已由該校校長方英、呈請縣署照撥、危知事據呈後、令教育局籌議具復、

◎教育局之議決案　嘉興教育局、於二十五日開董事會、已誌本報、茲悉是日各議案、(一)擬辦教育公報案、通過、(二)保管縣教育款產案、決由局長正式備文、請參事會長接管、(三)餘賢第一小學請撥開辦費、決撥九十九元、(四)女師請撥建築費案、決提案交縣議會核議、(五)恢復通俗教育宣講員案、決定本年度暫不另設、(六)區小學補助費、應否變更案、決每年每生增加兩元、共貼補六元、(七)初小補助費、重行核實支配案、議決、事關變更支配、由局呈准教育廳後再議、

南昌

◎地方銀行改選完竣　江西銀行自改組江西地方銀行以來、即經董事會議決、擴充股本爲三百萬元、官商各半、股欵一次繳足、俾便實行統一全省幣制、其詳情已誌前報、至行中組織、設總理一人、協理二人、業於本月二十二日、開全體股東大會、照章改造、總理包竹峯、協理熊稱生、涂秋園、商股董事羅朗山、吳季卿、傅紹庭、趙幹卿、鄒毅丞、官股董事已定方丹池、戴秉清、陳彥和、賀守中、劉增華、盧繼周、袁秋舫、謝鴻藻等、業經財政廳、呈報兩長、聞不日即可發表、

麥精鱉魚肝油　世人皆稱爲冬令最上補品　然市上魚油充斥　欲求其純然鱉魚之肝實不多覯以致購者選擇煞費躊躇　愛蘭漢百利公司在挪威國設有絕大魚塲就地採取鱉魚之肝和以麥精練製成油質純品高絕無腥味購者務認定一拜拿麥精鱉魚肝油自不致貽魚目混珠之憾

總發行所廣東路四十號　各埠大藥房大都均有此油出售

愛蘭漢百利公司謹啟

商情一覽

◎洋釐略有需要

昨日洋釐市面、忽見起色、早午兩市、逐步漲價、早市收盤七錢二分二釐、午後高出二分二釐五、較上日共漲價三毫七五、開銀行方面、仍少進胃、惟因公債交割、現洋略有需要、銀拆早午市均高至二錢一分、市面見緊、顯因陽曆年關銀行收進巨數現銀所致云、

◎國內滙市消息

昨日津電照常、行化未有大變動、惟洋釐忽高、漢洋例跌去二錢五分、洋滙轉平、其餘各埠、洋滙上落不多、烟台跌去一元、各埠賣價列下、京公砝爲一千零五十三兩、津行化爲一千零六十一兩、漢洋例爲一千零三十四兩五錢、洋滙京爲一千零十四元、津爲一千零十一元、漢口爲平匯、不貼滙水、烟台爲一千零二十一元、蕪湖爲一千零零二元、安慶爲一千零零四元、大通爲一千零零六元、九江爲一千零零三元、蚌埠爲一千零零五元、臨淮長沙同爲一千零零六元、蘇州無錫南京鎭江南通爲一千零零一元五角、

◎公債市回平疲

昨日債票市面、期貨交易、仍屬沉悶、十二月份已屆交割、無有市面、惟現貨交易略較起色、各價趨勢均疲、獨整六現票、最爲挺秀、因有一部份人軋收現貨、故價獨上漲、期貨遠月份、則同一趨跌云、各票情形、分誌如後、

▲金融公債　金融大票、前市成交價九十三元六角、收盤趨勢甚佳、後市略回、最低曾至九十三元八角、收盤爲九十四元、期貨十二月份已無市面、遠月交易仍形落寞、一月份價爲九十五元二角、二月份前市九十四元九角五、後市步漲、收盤高至九十五元三角云、

▲整理六釐　整六現票交易暢旺、價獨挺秀、買進者抵補十二月期貨拋空、極爲踴躍、前市價八十一元六角、後市收盤同小至八十一元三角、較前計漲價七角五分、期貨人心仍虛、一月份八十一元八角至八十二元二角五、二月份八十二元五角至六角五、全市上落稀少、較上星期六跌價、爲一月份一角、二月份一角五云、

▲九六及七長　九六現票價四十八元、較前跌一元、一月份期原跌八角、收盤爲四十八元四角、交易非常冷淡、趨勢平淡、七年長期、因屆十二月份期貨交割、現票略有成交、價自七十三元七角至九角、一月份除息票成交價七十一元四角、

又訊、昨日公債市況、仍無起色、成交續殊寥寥、計全日期貨共開出一百二十餘萬元、內九六占額較鉅、計七十五萬元、正六則祇三十萬元、金融七長等則尤稀少、現貨交易、僅七萬四千元、各債雖多做開、惟各種僅約萬元、至市價趨勢、頗爲平穩、全日僅有數角上落、較上週以九六爲最疲弱、現貨計跌一元、期貨亦回降七角、其他若七長整六等均頗呆定、較前變動微細、惟金融遠期價最挺、比上週陡漲一元云

◎紗市趨穩

▲期紗　紗布交易所、十六支人鐘標準、前市開盤、略有起色、但後以紗廠方面、開出大批期紗、價格頗低、故仍轉軟、後市則以外棉消息極有轉機之勢、現交亦有起色而棉市漲勢亦盛、故價格逐漸趨堅矣、前後市比上週末漲八錢至一兩六錢、全日共成交二萬七千包、附錄收盤市價如下、

十二月期一四六・二〇漲一・五〇　一月期一四七・一〇漲・八〇
二月期一四八・九〇漲一・四〇　三月期一四九・九〇漲一・六〇
四月期一四九・八〇漲一・三〇　五月期一四九・九〇漲一・四〇

▲現紗　昨日現紗、以北地銷路驟增、人心當然良好、兼之標紗轉堅、外棉消息、亦有起色、此所以需要、益有以激勵也、昨日北幫進、二十支雲鵬、千六支水月、仙桃、金貨、富貴、人鐘、日光、等牌一千八百餘包、內地幫進、二十支水月、雲鵬、三星、鴻禧、豐年、十六支水月、大發、胭脂虎、藍金魚、日光、人鐘、等牌八百餘包、長沙幫進、二十支水月、二百七十包、漢口幫進、二十支水月、十六支豐年、等牌二百餘包、天津幫進、二十支宮女、十六支金貨、藍鳳、二百包、江西幫進、二十支水月、十六支水月、大發、等牌二百餘包、野鷄幫進、二十支金鷄、水月、宮女、十六支水月、蘇天官、金貨、金城、豐年、十支雙羊、嘉禾、等牌二百餘包、蕪湖幫進、二十支水月、立馬、十六支藍鳳、雙象、十支童子軍、等牌一百餘包、四川幫進、二十支天女、雙馬一百餘包、油頭、廣東、寧波等幫進、二十支砲台、十六支水月、雙虎、丹鳳、十二支丹鳳、十支雙鹿、得利、孔雀、飛機、豐年、等牌二百餘包、共計四千三百餘包、寶價漲一兩左右、內外廠、開西正二月交清、十六支水月、價一百四十九兩五錢、二十支水月、價一百五十九兩、恒豐廠開出十支富貴五十包、價一百三十六兩、以上均淨盤、中新廠開出鐘十六支人鐘一百四十六兩小包、一百四十九兩小包、各三百包、蘇綸廠開十六支蘇天官五十包、價一百四十七兩、以上均屬扣佣現貨、茲列市價如下、

[illegible]

◎棉市大有轉堅之狀

昨(廿八日)紐約、利物浦、及孟買棉市電訊、均未到、本埠棉市、趨勢大有轉機、蓋以美地棉市消息、極有反動、而印度方面、復有棉廠行、將開始買進之說、此所以人心遂行轉向、而市價亦以趨堅也、紗布交易所、通州標前市開盤、以空頭抵補、人心尙堅、二三盤中、以紗市無、故仍轉疲、較上星期六、只大起五分至一錢、後市以外棉消息良好、逆料今日外棉市況必漲、故市氣大堅、逐盤趨漲、計各月期、又大起三錢五分至四錢、共較前日、大四錢五分、至五錢五分、本月期已停拍、預備交割之故、全日共成交五萬九千四百担、現棉交易、仍未見十分發展、但價格已堅、到貨通州花五百包、陝西花一千包、南市出數、三萬斤、北市二萬斤、收價自四十六元、至四十二元不等、茲將各花價列下、

陝西花	三二・〇〇	包價	東華紗廠進
又			日華洋行進
又			申新紗廠進
又			東方紗廠進
又			又
又			怡和紗廠進
北市花			

◎最近本埠原綿存底

昨據本埠某巨棉號之調查、本埠各堆棧存棉、截至本月二十六止、共計爲六萬六千二百十七包、較前一周、增四千一百七十九包、茲將各花詳數列後、

種類	本週	前週
陝西花	二八、〇〇〇	二六、八七八
通州花	[illegible]	[illegible]
九江花	[illegible]	[illegible]
鄭州花	[illegible]	[illegible]
安慶花	[illegible]	[illegible]
餘姚花	[illegible]	[illegible]
南市花	[illegible]	[illegible]
印度花	[illegible]	[illegible]
合計	六六、二一七	六二、〇三八

◎橡皮股市

阿爾買　二一・〇〇
地納　五・二五
萊古蓮去　九・七五

金融

◎國外滙票

十二月二十八日(星期一)市

上海滙豐銀行電滙倫敦先令二先令 …… 上海規銀百兩計算
[illegible]

◎各國票價

英國金鎊	[illegible]
美國金圓	[illegible]
法郎	[illegible]
馬克	[illegible]
新加坡票	[illegible]
香港鈔票	[illegible]
東京老頭票	[illegible]

◎國內滙兌

[各埠銀元滙兌價目表　illegible]

◎金市

▲現貨條金價高升一兩半 [illegible]

◎錢市

[洋釐、銀拆、角洋、銅元市價　illegible]

◎蘇州金市　◎蘇州錢市

[illegible]

食品

◎滬南米市

[各路米價　illegible]

◎滬北米市

[各路米價　illegible]

◎雜糧

[北市雜糧公會做開各貨市價　illegible]

◎油豆餅市

[illegible]

◎大連油豆餅電

[illegible]

交易所市況

◎上海證券物品交易所

十二月二十八日(星期一)

[illegible]

◎上海華商紗布交易所

[illegible]

◎上海麵粉交易所

[illegible]

◎上海金業交易所

[illegible]

海外棉電

◎大阪紗現市

十二月二十八日電報通信社電

◎海外經濟電報

◎橫濱生絲市場

十二月二十八日橫濱通電

◎大阪紗布市況

十二月二十八日大阪通電

◎煤油

◎五金

[illegible]

船期

▲進口輪船報告

十二月念一號(十三)禮拜一進口

▲出口輪船報告

十二月念九號(十四)禮拜二出口

[各輪船名、開往地點、公司　illegible]

十二月三十號(十五)禮拜三出口

十二月卅一號(十六)禮拜四出口

一月一號(十七日)禮拜五出口

一月二號(十八日)禮拜六出口

▲外洋輪船報告

◎溫哥武班　◎舊金山班　◎西雅圖班　◎香港小呂宋班　◎法國郵船班　◎意國郵船班　◎德國班　◎荷蘭班　◎世界班　◎爪哇班　◎紐約班　◎印度班

[各輪船名及開行日期　illegible]

滬寧鐵路上行車時刻表

滬寧鐵路下行車時刻表

淞滬鐵路

[illegible]

本埠新聞

⊙海軍各艦長新有更動

自海容艦長曾以鼎在香港歸職後、該艦即由港駛抵閩江、嗣因艦中無主、逗留馬江、不克即日來滬、現海軍總司令楊樹莊已委永健艦長王壽廷升任海容艦長、所遺永健艦長一缺、則由楚觀艦長陳永欽遞補、並聞行將赴粵之通濟艦長劉永誥、經已他調、現通濟艦長已委前福建水上警察廳廳長任光宇氏接充、

⊙滬兵工廠移紫金山不確

近日外傳有上海兵工廠將移南京紫金山之消息、孫哲生君以紫金山爲中山先生墓地所在、且爲名勝之區、於設立兵工廠殊不相宜、特電南京請另覓地、昨得孫傳芳覆電云、孫科先生鑒、尊電悉、滬廠應遷何處、尚未確定地點、移紫金山係傳聞之辭、祈勿輕信、特覆、孫傳芳感印、是兵工廠移紫金山之說、完全不確矣、

遠東通訊社云、上海兵工廠遷移問題、外間紛紛傳說、而其進行之步驟、究竟如何、仍難得悉、昨據聯軍方面消息、進行之步驟、大致如下、㊀組織委員會、㊁籌款、㊂遷移、聞第一步由宋寓琴負完全責任、俟委員組織就緒後、再由委員會會同軍民當局、共同籌款、聞孫傳芳對於此款、擬由五省攤派、無論如何困難、須明年三月以前竣事、現擬先將杭州報國寺之一部分機件、運回上海、又宋寓琴氏患病尚未告痊、日來仍未能辦事、據稱俟精神稍稍恢復後、即當著手組織委員會事宜、

⊙華洋電話接線已在進行

華洋電話接線問題、日前自上海電話局周守誠與華洋德律風公司當局簽定合同解決、雙方即着手動工、積極進行、昨據上海電話局消息、該局對於一切材料、除較爲重要者、須向外商購辦外、其餘各電線及電桿等、該局早已購備、故從上星期起、已由工程師繪定路線、由工人前往各處接線、裝置電桿、又自此接線問題解決後、華界用戶驟增、以致原有工人五十餘名、不敷應用、乃另行每日招僱十餘名、又周局長以該項合同、尚未正式宣布、但中外各界對之甚爲注意、故定明日(卅日)在大華飯店招待中外人士、正式宣布合同內容及此後進行之辦法、

⊙出洋華茶免稅減釐展限一年

總商會昨接稅務處來電、出洋華茶、免稅減釐、現經部處核准照案續予展限一年、已令關遵辦、希查照、並轉知各茶業公會、稅務處、宥、

大事與要人

⊙廣大赴法留學團對日通電

全國國民公鑒、日人對華、厲行侵略、前者懾于我民氣之激昂、尚蒙親善之假面具、今則欺我國多難之際、竟公然下令遣派軍隊、由平壤龍山進駐奉天、侵我疆土、蔑我國權、同人對此、不勝憤激、茲特提出下列主張以供採納、㊀作大規模之宣傳、㊁喚起全國民衆反抗帝國主義、並堅持對日經濟絕交、㊂依據中山先生之三民主義、及其遺囑、努力國民革命、在根本謀中國之自由平等、[illegible]國危、凡我國民、速起圖之、國立廣東大學赴法留學團叩、感、

⊙兩團體勸告奉張自動下野

㊀海寧路商聯會昨代電奉天云、奉天張雨亭先生鑒、倒曹之役、先生義聲彪炳、天壤可見、民心胞胥、昭然不欺、徒以整師關內、後於安徽部曲及海上慘案等事未能盡饜人望、遂使吾民不得不爲求全之責、敝會久擬電陳麾下、奉勸節勞、以全令名、伸君子愛人以德之義、乃因郭師兵諫、虎旅稍衂、遂緩所請、蓋懼乎冒下石之嫌也、今先生蔽怨已銷、軍威無損、當國民厭棄兵戎之日、正哲人急流勇退之時、夫遂忘黃橋、司馬頭所以不終、策蹇西湖、韓良臣乃得頤養、鑒往知今、可以憬悟、悉便民意、樂觀厥成、苟飄搖國本、居然有金湯穩固之時、則變鑠著勳、何莫非神化丹青之選、爲功爲戮、僅此靈台方寸之轉移、桓司馬自是一代賢豪、惟其於流芳遺臭、視諸等夷、卒蒙大惡、願先生察焉、

㊁工商聯合會昨代電奉張云、奉天雨亭督辦鑒、民國肇興、軍人爲亂、此仆彼起、甲勝乙敗、無時或已、在上者既以爭權奪利爲前提、在下者、當然有反戈獨樹一幟之行動、此次郭軍反戈、民意如何、明鑒如公、無煩贅述、勝敗爲兵家常事、本無特奇之關係、昔爲南面王、今爲階下囚、前途茫茫、人生結果、殊難逆料、我公握大權、擁重兵、十年關外王、尊則至矣、關外之氣象如何、民意如何、高明諒所洞悉、此次戰事求助日兵、喪國辱權、民怨載道、今郭軍敗矣、郭身殞矣、目的達矣、而外患已深、民意激昂、欲訴無門、爲今之計、我公不如趁此良機、毅然下野、否則郭雖死、而同郭之心而繼起者、恐難保其無人也、語云、禍福無門、惟人自召、逆耳之言、諸希察納、上海工商聯合會叩、

⊙張作霖派人來滬

奉張因此次與郭松齡之戰、外間多疑與日人有秘密協定、而得其接濟所致、特派王怡[illegible]來滬、相機向各方解釋一切、俾明眞相、王氏昨日抵埠、寓威海衛路某宅、

⊙葉恭綽深居簡出

交通機關消息、前交通總長葉恭綽氏、於日前偕次長鄭洪年秘密來滬、寓居法租界鄭氏私宅、據接近葉氏者稱、葉氏此次來滬行動甚爲秘密、除把晤一二知友外、即深居簡出、訪客亦多拒絕、並聞葉氏不久即將離滬他往、

⊙蘇縣聯會定期開聯席會議

▲討論省自治法進行方針

江蘇全省縣議會聯合會、上年發起組織省自治法會議組織籌備會、當時加入者已有一百四十餘團體之多、曾經開過大會一次、嗣因江浙戰起、遂致中途停頓、茲以蘇省各縣議會、鑒於浙省自治法行將告成、咸紛紛來電、請速繼續進行、故該會特訂於十五年一月二日下午三時、先召集縣聯會委員暨省自治法常駐籌備委員開聯席會議、討論進行方法、茲將該會昨致各委員原函、照錄如下、康侯・紹庭・漢起・子珙・少磐・振之・葆郇・子怡・南聲・詠之・蓴九・壽丹・仲達・佐衡等諸先生大鑒、浙江省自治法、聞已三讀通過、而我蘇省自治法會議組織法籌備會、雖由本會發起組織、加入者已有一百四十餘團體、惟於上年七月、僅開大會一次、中經戰事、停頓至今、因想自治法、浙省既有先導、吾蘇亟應繼起、茲訂於十五年一月二日(即夏曆十一月十八日)下午三時開聯席會議、討論進行方法、事關本省根本大法之締矣、屆時務請撥冗蒞臨爲荷云云、

⊙蘇省菸酒局新定包稅章程

總商會昨接江蘇全省菸酒事務局來函云、逕啟者、案查敝局接收菸酒稅捐案內、原已呈明、[illegible]稅一律徵收、菸酒稅捐、由局隨時察看、陸續收回自辦在案、本應照案一律收回、藉資整頓、惟地方遼闊、稽核維艱、及且各所菸酒稅額、亦復多寡不一、如欲另設機關、專司稽徵、則經費無從彌補、茲經敝局擬訂招商承包簡章、除已由局收回招商認辦各所外、其餘一律改歸認包、以除積弊、而裕稅收、用將所定簡章、並比較單函送貴會、即希通知各菸酒商業人等、一體知照爲荷、此致上海總商會、附新定包稅章程如下、

第一條　各稅所稽徵菸酒稅、除上海蘇城江甯六合已劃出歸商認辦外、其餘一律改歸認包、以期節省經費、剔除積弊、增加收入、其未經認包之處、應徵煙酒稅、仍由各稅所負責徵解、

第二條　凡殷實商業人等得認包之、

第三條　認包各所菸酒稅人、應將姓名年歲籍貫職業暨認包某所稅款數目、逐項詳晰、出具承包書、並照該所比較額百分之五、繳納保證金、暨取具殷實紳商保結一份、一併呈送省局、以憑核奪、

第四條　認包某所煙酒稅、以省局規定該所全年比額、爲最低數、如有呈請願加比者、即歸認加者承包、

第五條　承包期間以一年爲限、不准中途託故退包、應按照全年認額繳納現金十分之三、作爲押款、但承包人或有不測事變時、應准呈候查明核辦、已屆一年期滿、不願續包者、須預先一月呈報、以便另招承替、

第六條　承包人每月應交稅款、或按月勻撥、或按照淡旺月份繳、由該商酌量認定、以後上月之款、限於下月十日以前備文解局、如逾期不繳、或繳不滿額、即於押金內扣抵、設押款抵盡、仍有不敷、應責成原保如數賠繳、一面由局另行招商承包、在新承包人未接辦以前、每月應繳款額、仍應由原保如數清繳、

第七條　承包某所菸酒稅確定後、其附徵捐款暨徵收方法、仍照舊章辦理、

第八條　承包人徵收稅款、遇有商人抗不繳納或不服查驗時、准將貨物全數暫行扣留、函送該管地方管理處、並呈報省局核辦、但承包人如有勒罰苛擾、故意留難情事、一經察覺、或被控告、亦予依法懲辦、

▲規定各稅所彙徵菸酒稅比額

平[illegible]稅所彙徵	五千六百十六元	溧[illegible]稅所彙徵	一百九十七元
同里稅所彙徵	五千八百六十八元	瓜洲稅所彙徵	一千二百元
常海稅所彙徵	三千五百九十二元	樊孔稅所彙徵	八百二十元
無錫稅所彙徵	一萬一千〇六元	姜東稅所彙徵	五百四十六元
吳淞稅所彙徵	九百一十元	關城稅所彙徵	一百十一元
江太稅所彙徵	三千二百八十六元	阜甯稅所彙徵	九百元
武丹稅所彙徵	四千三百一十元	宿靈稅所彙徵	四千八百元
宜南稅所彙徵	二千二百元	睢寧稅所彙徵	三千元
荷花池稅所彙徵	一千一百九十三元	靈璧稅所彙徵	一千五百元
鎮東稅所彙徵	九百七十六元	寶應稅所彙徵	一百二元
泰興稅所彙徵	一千三十八元	寶澤稅所彙徵	四十三元
崇明稅所彙徵	一千三百四十三元	閘行稅所彙徵	二百六元
通如稅所彙徵	二千二百三十五元	五廠稅所彙徵	三十二元
海門稅所彙徵	三百三十一元	寶高稅所彙徵	六十元
	六十四元		

⊙二區菸酒牌照稅定期開徵

江蘇二區上崇川太嘉寶六縣菸酒牌照稅、自局長李玉階接任以來、對於稅務、尚稱認眞、而徵收主任一職、尤關重要、茲爲整頓稅收起見、另委王懷敬充任斯職、王爲嘉邑鉅商、於稅務上極有經驗、現設總徵處於上海老西門內穿心河橋、並定十五年一月一日起開徵、刻已通告各商、一體遵章完納云、

⊙警廳欠餉訂元旦日折成發給

淞滬警廳、現經嚴春陽派員赴省向財政廳領到款項後、計期陽歷元旦日午後發給、茲聞此次所發警餉、因省中頒發猶未足數、不得不變更辦理、先將本年度十二月份之警餉、折成發放、其餘十、十一兩個月、暫行擱置、須待籌款有着、方能發給、現已由各區署所隊將頒發花名册呈到廳、請予核發、

⊙警廳昨日會議防務

淞滬警察廳長嚴春陽、近因治安及防務問題、於昨(二十八)日午後二時、召集所屬南北各區署署長等開會討論、到一・二・三・四・五等區署長、督察長・科長・隊長・署員等二十餘人、由嚴春陽主席、提議要案四件、㊀嚴防過激宣傳案、㊁保護外僑教堂案、㊂禁止集會結社案、㊃年關加緊防務案、議決由該署長各負境內防護全責、游巡保安等隊隊長、亦各劃分地段、督率隊士、協助進行、議至五時餘散會、

⊙閘北保衛團餉需問題

中國新聞社云、上寶兩縣、閘北保衛團經費問題、頗形支絀、該團通盤預算每月約一萬元方敷開支、收入途徑、乃依閘北市經捐之成數幾成、每季按戶徵收、令房東房客各半負担、但房客照全數付出後、房東方面多不承認、因之不中、房客方面多難慨然出捐、該團頗受影響、除稅務處、衛隊、探訪隊及團本部各員由團經費捐可按月支付餉銀外、團丁餉需、至兩月餘未能領到、前由該團董事會各董事分任籌墊餉銀一月約四千餘元、已於前日發放、向有積欠、約在日內再爲設法發放一次、又該團爲徹底救濟計、於前日(二十七日)邀請閘北各房客聯合會職員、請各該會將來勸導各房客如數繳納保衛團捐、房東應納之半數、在每月房租內扣除、至保衛團應如何謀進步圖改良、地方人士、均有共同指導之責、不妨有正當之發表云云、

⊙江浙縣聯會推定駐滬幹事

江蘇全省縣議會聯合會、浙江全省縣議會聯合會、曾於上月中旬、在滬舉行江浙兩省縣聯會聯席會議、當時議決組織江浙兩省縣議會聯合會、草擬簡章、在杭開成立會、一致通過在案、茲悉該會現已假設本埠北山西路泰安里(蘇縣聯會)爲組辦事處、並在江浙兩省區分設事務所、聞蘇縣聯會方面、推定于潔夫、浙縣聯會方面推沈田莘兩君、爲駐滬幹事云、

⊙旅滬湘人請查辦平江慘案

▲致湘當局電

昨湖南平江旅滬學友會致湘省當局電文云、長沙趙省長各師旅長省議會各公團各報館各學校鈞鑒、自滬粵慘案迭出、舉國同憤、競組雪恥會、厲行經濟絕交、抵制劣貨、以促英日帝國主義者之覺悟、乃駐平江鄂軍第一團團長李柱中於學生與市民籌制止協記榮康號起運亞細亞公司煤油時、竟派軍隊荷槍實彈、將赤手空拳之愛國青年男女、用鎗柄刺刀、横加毆擊、推落河中、致多數負傷、甚者折足裂腦、奄奄垂斃、待平民以土匪、視愛國若寇讎、蠻横情形、令人髮豎、査此種排貨運動、風靡全國、各省當局縱因外人責言或甘語中傷、不免稍事抑制、從未有喪心悖理、任意摧殘、至於此極者、吾湘正揭櫫自治、固宜振導民氣、豈容不法軍人如李柱中者爲虎作倀、妄肆戚禍、應請省長迅賜查辦、明正其罪、以爲媚外殘民者戒、臨電悲憤、無任主臣、湖南平江旅滬學友會暨旅滬同鄉叩、

⊙閘北市公所今日開董事會

閘北市公所定今日下午三時討論重要議案、昨特通函總董、董事、名譽董事等云、逕啓者、本會查照市鄉制、每月應舉行職員會議一次、茲因關于接收市政局事務、定於本月二十九日(星期二)下午三時會議、除分函通知外、務乞台駕准時惠臨、是所至盼、此頌台安、上寶兩縣閘北市公所啟、

▲附議案目錄　十二月董事會議案、(一件)議事會來函請撥議會經費由、(一件)議事會咨請照監督指令邀集關係各市鄉組織市政聯合會由、(一件)議事會咨請審議本市經費由、(一件)議事會咨請收回光復路由、(一件)議事會咨請寶山縣[illegible]三路爲閘北模範馬路由、(一件)議事會咨請全市各路須建築人行道由、(一件)上海縣令查[illegible]公益智藝所由、(一件)上海・寶山・縣令復接收市政准予備案由、(一件)工程處報告測量區域情形由、(一件)飛虹小學姚文達函請規定市教育經費以廣教育由、

⊙市納稅人會又有表白

▲對上海市公所之意見

上海市納稅人會籌備處、昨爲上海市公所修正公益稅案、根據前次議決、通告全體市民、略云、此次上海市公所、以修正徵收公益捐爲名、實行增加稅額一事、迭經各界市民公團等聲明否認、並發表宣言、在未解決以前、停止納稅、爲最後對付之辦法、日前上海市公所通告市民、解釋修正稅則辦法、寬其辭意、未始不冠冕堂皇、然論其實際、徒以吹毛求疵、於地方市政公益、將來究竟能否依其所言而改良、此爲市民不可不注意者、惟本籌備處爲促進市政之改良、謀全體市民之幸福、對該公所之通告解釋、似有聲明之必要、蓋市公所能否依照宣言實事求是、並無必須先從修正稅收爲着手、現當此社會潮流、民意日見進化、苟市政當局邀請各公團代表、從長計議、公同討論、決不能以少數議員之議決可得實行、總之、凡事開誠布公、於事前先行公布辦法、徵求市民同意、則不致引人反響、今市政局事前既未徵求市民同意、事後經各公團之反對、遂以一紙空文、對市民解釋、此種辦法實非根本要圖、現在民衆之思想程度日高、人民固知納稅爲應有之義務、然市民權亦爲應有之天職、故本籌備處納稅人大會、未召集之前、有下列辦法、請一致注意、㊀請市政當局、停止徵行修正公益稅案、㊁市公所既以整頓地方公益、需款應從新建設馬路市房爲入手、對舊馬路房屋、仍照向章辦理、免滋時發生糾紛、㊂市公所應尊重市民公意、容納市民有參政權、㊃每年應召集全體市民大會一次、或兩次、報告收稅之總數、與支付公款之清單、㊄對於整頓地方公益、須有一種計劃、宣佈羣衆、經羣衆議決可行、則實行之、㊅凡納稅之市民、不論貧富、均有選舉權、以改善歷年選舉之弊病、㊆對地方衛生事宜、不尙空言、須切實辦理、㊇對各商界聯合會、應特別尊重、緣商業團體、實爲市民喉舌、而市民公所、對於商聯會之建議或公函、置之不理、殊失平允、㊈市議事會屆期改選、不能繼續不絕之運行、㊉應詳細調查納稅人資格、編造納稅人名册、㊉㊀此後一切市政之設施、與收稅之辦法、須經納稅人會審查、實乃全體市民所希望、上海市公所、當有切實之表示、不特上海市政前途之幸、抑亦地方市民前途之福也、謹此宣言、伏希公鑒、上海市納稅人會籌備處宣言、中華民國十四年十二月二十七日、

⊙川民黨拜謁鄒容墓

▲鄒弟由川來滬

南京政府追贈大將軍四川烈士鄒容、清時著革命軍一書、倡言排滿、轟動一時、旋即同章太炎被囚於上海西獄、不一年卒於獄、得江南義士劉三營葬於滬西之華涇鎮旁、年前章太炎覓得之、約同志數十人前往謁墓、當推李根源等修葺之、茲聞其弟鄒霞丹特來滬省墓、於昨日邀請川中同志黃復生楊莘野、朱之洪、黃斗寅、童憲知、趙鐵橋、曾王潘諸氏、乘汽車攜花圈酒饌前往拜謁、並酬劉三、見墓地修葺略備、碑誌高聳、文爲章太炎撰、于右任書、距墓二里許馬路、有滕衛李根源題立一墓道碑、聞黃楊諸氏議再醵資、爲重建偉大之墓廬云、

⊙旅滬川人反對該省大借款

國民通訊社云、自本月卅六日各報載四川當局因川戰連年不息、財政異常拮据、乃遣派鹽運使鄒正麟來滬向銀團接洽借款一千五百萬、以重慶銅元局或成都造幣廠作抵、爲該省政務之用、旅滬川人以該項借款若成、徒足爲擾川者、增加人民負担、特聯絡一致反對、聞[illegible]醫科大學四川同學會、四川巴縣旅滬學生會、上海大學四川同學會、同濟大學四川同學會等、均願參加此項運動、

⊙孫傳芳覆總商會及穆藕青電

總商會前曾發表反對日本出兵滿洲、茲得孫傳芳覆電云、總商會[illegible]接奉[illegible]電、以日本增兵滿洲、主持正義、力爭主權、識慮深遠、欽佩無量、特先奉復、孫傳芳宥印、又旅滬淮人穆藕青請孫傳芳㊀解散淮揚匪軍、㊁交還淮漣淮泗繳去之槍械、㊂將馬玉仁軍隊調開訓練、昨得孫氏覆電云、藕青先生鑒、養代電閱悉、已令馬使遵照辦理矣、特覆、孫傳芳宥印、

⊙縣商會會董臨時會改期舉行

上海縣商會董事會、因會長交卸問題、本訂昨日午後開臨時會議、邀請各董事到會討論辦法、已紀昨報、茲聞此事因該會會長函致上海縣公署請示辦理去後、尚未奉到復函、故昨日會議、不能舉行、應俟縣署函復如何、另再訂期通知各董事、發會與議、

⊙令飭上海縣提前清還地方款

江蘇財政廳昨訓令上海縣文云、案奉省長訓令第一〇七二〇號內開、據上海縣參事會代表姚文柟江代電稱、奉到蟹代電、敬悉一一、沈寶昌與財廳之糾葛、疑霧沈霾、經年累月、得鈞電而始釋矣、得電後遍詢縣參事會、縣議事會、教育局、縣款産處、皆云此事從未接有沈寶昌之隻字報告、譬如農家、傭僱收穫、備攜所穫、不告而逸、此竊盜行爲也、從前省府之令綢掩飾、譬如傭之父兄、利所穫而庇之、農者奔問、秘不以告、此窩贓行爲也、鈞電揭破眞相、開誠公布、將使竊留之盜贓、化爲借貸之債務、其於省之人格、抬高不少、但必借務之形式成立、方使盜贓之穢醜滌除、鈞電既云可由後任於征起國稅內照數撥還、又云國庫欠空、自難及時撥還、旋予旋奪、語近滑稽、竊以爲不可、查上海一縣忙漕、歲收國稅省稅、合計三十三萬數千元、假令一年之內、全數撥還、亦不過減少八分之一、於國庫省庫、決無大礙、若日不能、則分兩年攤撥、再不能、則展至三四年、亦尚成一辦法、每年攤數愈少、更非難事、鈞座顧念民艱、酌量財力、規定年限、訓令財廳飭縣遵辦、則形式成立矣、保省府人格、拯地方痛苦、計無便於此者、敢乞迅行、至鈞電所稱四萬〇三十五元二角五分九釐、係專指附稅特稅原册結存之數、此外縣署經手地方費、尚有房捐一款、年租一款、忙漕征收費、均完全未經交出、至如蒲淞市教育費、閘北教育費、零星款目、亦尚不少、仍懇飭追沈寶昌結算清楚、是所盼禱等情、據此、除電復外、合行訓令該廳、仰將國稅欠款如何撥還、迅核具復、並嚴催沈前知事迅速清理、報候轉呈察奪、切切此令等因到廳、奉此、查此案迭經飭催沈前知事、將征存欠發地方公款、照章清交、一面會算結報、嗣據聯衛呈報、此案交代、業已派員監盤、邀同地方各機關三面會算清楚、計附册除現交外、實存地方款銀三萬六千五百十一元九角四分六釐、係以墊還縣業華大兩銀行借款本息作抵、當場算明之款、能否准抵、應以[illegible]爲斷、令飭接任知事[illegible]同監盤[illegible]、迭經撥還、又經飭令現任張知事查照在案、茲奉前因、除呈復外、一面咨請[illegible]造册結報、仍飭沈前知事遵辦外、合行令仰該知事、迅即遵照、在征起國稅項下、提前清還具復、仍著催沈前知事迅將接收沈任交代册結造具呈轉、毋延、此令、

⊙郵務員加薪未辦妥

東南通信社云、本埠郵務局全體郵務員自前郵務生罷工風潮解決後、因鑒於近來生活過高、原有俸給不克維持、曾向北京交通部提出請求書、酌量加薪、以安服務、茲聞上海郵務管理局柯郵務長、現方返國、須於明年正月間由法來滬、交通部提府請求書批交柯郵務長核奪、衡酌全國情形、再爲辦理、故加薪一節、須俟柯氏返滬後、方可解決、

⊙銀業公會再議拆光費

▲決向各銀樓借商

東南通信社云、上海大件帮銀業器皿公會因要求各銀樓出納拆光費、未得要領、昨日工人代表徐成美作主代表傅寶林等、仍在工商友誼會開第四次會議、討

冬先生講學(宅篇)

冬先生說・今天是愛人如己的耶穌救主聖誕・愛的哲理充滿今天了・然而今天與我的愛人喁喁情話時・若口氣臭穢・必非常討厭・唯有用雙妹老牌超等牙膏・則櫻桃紅破・玉齒白露・(參觀第一圖)

若與愛人耳鬢斯磨之前・用雙妹老牌生髮油下工夫・把頭髮梳・已滑若綢・光油耀花人睛・參觀第二圖

生髮油

如其是晚妝盥罷・用雙妹老牌雪花膏及茉莉霜・則多丰姿・成艷色・乍相見教人害・霎時不見教人怪・些時得見教人愛・參觀第三圖

雪花膏

廣生行有限公司謹啓

聯對付辦法、首由傳實林說明拐光銀件之原因、謂此次拐光手續係仿照廣幫辦法而起、從前各坊家送貨為用原配、拐光一層歸各銀樓自理、與各作坊無關、後因有少數作坊家貪圖營業、遷就生意、故代為拐光、而多數亦被破壞、但坊家方面以挖肉補瘡計、此項拐光手續、交工人負担、所以引起工人之反對、今幸得解決、但對外要求、各銀樓仍不允許、請衆討論、次徐成美謂如果各銀樓不諒工人苦衷、唯有一致停拐、照前議辦法一致進行、但銀樓帮不明我業內情、應發表宣言、務請其原諒、俾免傷感情、公決推定起草員向各銀樓情商至必要時另謀對付、衆贊成、遂散會、

⊙海員工會要訊

國民通訊社云、虹口天潼路中華海員工會上海支部、前因五卅慘案、發生工潮、致被租界當局封禁、相隔業已數月、昨日捕房、復遣人至該會會所房東處(即有興洋貨店)、聲稱奉公堂命、着海員工會人員於三天內將會內所有用具搬清、否則沒收充公等語、現據海員工會人員云、以滬上工會遷移會址、須得廣東海員總會同意、此間無權決定、爰已致電粵方、請示辦法矣、

⊙各路商聯會消息

▲南陽橋商聯會職員常會　上海南陽橋商界聯合會於昨日下午八時、開全體職員常會、到十八人、張瑞琛主席、首由主席報告開會議案、公決㈠會員沈廣堯與滌新肥皂公司出入公路糾葛案、前經本會去函調解、該公司置而不復、公決再函催促、㈡會員李森記為中央製藥公司工料費糾葛案、公決致函廣西路商聯會查詢、㈢主席報告本會為防盜事、前函法總巡請派巡捕案、已蒙費總巡允許、派巡邏防範、又會長吳進之與高山路法捕房鮑爾達捕頭接洽、頗為圓滿、衆贊成、㈣討論日本出兵東三省案、公決除通電全國外、決再電北京政府據理力爭、㈤議決加入上海各路商界總聯合會、吳實君孫瑞廷提出請推張瑞琛出席議董會、全體贊成、㈥會員陳焯春報告所存俄國光帖頗衆、請設法、公決函請商總聯合會查報、並向該會索取調查單、通過、末主席報告唐家灣開成立大會之經過情形、至十時宣佈散會、

▲唐家灣商聯會議決二案　唐家灣九路商聯會、於昨(廿八日)下午三時許、在天佑坊開第一次星期常會、共到會職員十七人、方伯琴主席、由王子炎提議日本進兵滿洲、本會應否加入各團體一致反對案、議決、此次東北戰爭、係中國內部問題、日本擅自進兵、攸關國家主權、當由本會電請政府急提嚴重抗議外、並聯絡各團體取一致行動、繼由鄭宗興提議肇周路一帶警察崗位距離太遠、呼喚不應、難免無盜匪覬覦、應函請警署添派崗位、以資保護案、議決、照辦、至五時許始告散會、

▲九畝地商聯會今晚開會　九畝地商界聯合會、定於今晚(二十九日)八時、在小雅園會所開第一次評議幹事聯席會議、討論會務進行辦法、昨日已由常務科通告在事各職員、屆期準時出席、

▲閘北十一路商聯會議決七案　閘北十一路商界聯合會、於前日下午八時開職員會、到二十餘人、共推余錫品主席、議決案如下、㈠冬防問題、公決通告各會員、請查照前函、注意本會所發之警笛、及其用法、以期互助、㈡滬地軍事結束、保衛團無復存之必要、且其經費困難、不若改組會□、以節地方經濟、而期一勞永逸、一致贊成、㈢保□稅者應有兩問之權利、□□□從未公布賬略、商民殊為不解、嗣後再不公布、□□拒絕納捐、㈣本會會員大成號函詢新印花稅辦法、公決查照答復、㈤大統路西新民路本會職員金嗣江、會員周一大等函報房東勤業公司、無故加租、不堪担負案、公決代函疏通、㈥會員朱順興、報告房客欠租、無法索取、介遷不遂、請為設法案、公決請張世發司徒梅俞中棠等、前往警告該房客、着即遷移、如再不理、即代報警察四區一分署請為押遷、㈦會所問題、袁鴻鈞報告、米粮公會俱樂部、擬來分租、一致贊成、並決定函請各會董酌量捐助、十時半散會、

▲四川路商聯會職員常會　四川路商界聯合會、昨晚七時開職員常會、到俞銘巽·李子衡·尹芝賢·陸潤生·殷鑒廷等十餘人、議案列下、㈠討論徵求隊結束案、該會前以義校經費拮据、及籌募會所基金、曾經開會公決組織徵求隊設法籌募、茲徵求期限已滿、決將所發出之捐册派員收回、以資結束、當派定李子衡梁載卿卸聯三薛寶和四君、查收入捐款、俟結束後一一宣布、㈡加入商總問題、議決通告該路各商號經理

及膠友如願加入者、請來會填就志願書、㈢報告來函、議畢散會、

▲菜市街商聯會繼續進行　法租界菜市街祥源昌、順泰、裕泰、老益泰、協大、協豐祥、王萬興、等商店、歐陽朝觀、朱聲茂、水祥壯、樓鴻鈞、吳公望、石菊卿、凌君湘、包安生、裘德琴等、於五卅案後、發起菜市街商界聯合會、以資聯絡商界精神、因故中止、近歐陽君等、復以法租界地方遼闊、人民素少團結、偶遇不測事故發生、恒虞之向當局陳述情況之機關、如該處(菜市街)未及一月、刦案發生兩次、商民咸慨不寧困苦、故對於該會、仍主積極進行、所抱宗旨則純採為商民謀福利而已、刻已設籌備處於裕泰煤號內、各商店均願加入、成立期當不在遠、

▲法租界商聯會星期常會　法租界商業聯合會、前晚八時在德順里會所開星期常會、到三十餘人、由葉晪辰主席、提議各案、擇要錄下、㈠討論防盜方法案、議決函請法總巡費沃禮君、通令各捕房、多派探捕、攜帶武裝、嚴密梭巡、㈡報告日本出兵南滿洲案、議決一致通電力爭、㈢復選正副會長及各職員案、議決俟各初選當選人覆函到齊後、再定復選日期、議畢而散、時已深夜、

姚佐頎新法　洗射白濁

患白濁者之最好消息

白濁乃花柳病初步異常危險、起勢刺痛痛或便須、蔓延毒至骨髓、必致瘋癱、毒發於外則變橫痃魚口爛□血淋等症、本醫生有鑒於此、專門研究此科、獨具實驗心得、特與羅各國最新白濁儀器新法洗射、保無痛苦、又特製各藥從根本治理、十年八年會多方醫治不愈者、均能診到病除、永不復發

●業所上海三馬路大舞台對面　姚佐頎醫生啟

湘省著名繡藝專家

中美一湘繡莊

滬莊　上海三馬路畫錦里西首

電話　中央九千三百一十三號

發售　壽婚喜慶禮物　嫁奩妝飾精品　西式日用繡件　定繡男女服裝肖像　公司場廠商標　祝頌旗傘幅

甲特192

鄭福蘭堂

戒烟衛生藥片

此片秘方監製、清煙毒、凡戒烟時期、脾腎兩虛、飲食不化、痰延上喘、肝胃氣痛、精虛陽痿、均奏奇功、彌增康健、品中具有益、志增益其體、也鄭德軒、上海總發行、三馬路中望

效…諸虛虧損、體質不調、大便不調、面無精采、氣虛腹痛、腰膝酸痛、遺洩盜汗、戒後常服、洵戒煙藥、氣固腎強、魄之良劑、謹識、所開設、平街口

⊙女權運動會舊職員連任

上海女權運動同盟會職員、照章一年一任、茲以第三屆職員任期已滿、又屆改選之期、因於前日(二十七號)午後三時、在事務所開選舉會、到沈儀彬·黃紹蘭·趙逸君·舒蕙楨·金鴻如·謝祖英等數十人、對於第四屆職員人選問題、頗有商量、結果、一致贊成兩部職員連任、並以年內為日無多、於會務不能有所發展、明春將籌宣傳會務之法、屆時或發行定期出版物、以事鼓吹、而圖發展、復議其他會務多件、遂茶點散會、

⊙警務總巡工部局尚未委定

本埠公共租界工部局警務總巡一職、自麥高雲辭職後、迄今尚未委定、麥氏告假時、曾由副總巡麥丁代理、惟目下該局已另委巴力錄大尉代理、副巡麥丁仍居舊職、嗣工部局對於總巡之人選問題、現正在慎重考慮中、辭職總巡麥氏、目下仍寓居上海、尚無返國消息、

⊙軍法處槍決招兵罪犯

▲魏一民鄧超余體仁等三名

前晚(二十七)軍法處、奉令執行判處死刑之罪犯三名、於夜半十二時許、綁赴縣署西首空地上槍決、屍交善堂棺殮厝埋葬、茲將罪狀錄下、淞滬戒嚴司令部為宣布罪狀事、案據憲兵第六連捕獲私自招兵犯之何阿三魏一民等一案、當經發交軍法處研訊、先將情節較重之何阿三一名、奉令執行死刑、一面錄取各犯口供、呈請核示、茲奉聯軍總司令部法字第五八號指令內開、據呈供詞已悉、魏一民·鄧超·余體仁等三犯、均屬受有偽職、應即一律槍決、其餘潘春山等、着令分別取保釋放、仰即知照、此令等因、奉此、遵於本年十二月二十七日、將魏一民·鄧超·余體仁三名、驗明正身、綁赴刑場執行槍決、以昭炯戒、除將潘春山等分別保釋外、特此布告、計開魏一民、年二十七歲、阜寧人、鄧超、年三十九歲、與化人、余體仁、年二十八歲、婺源人、

⊙鄧案昨又審訊

鄧小泉被綁案、曾由法公廨移送地檢廳訊辦在案、茲悉該廳張檢察官自飭派法警朱萬源前往查傳人證去後、茲經該警查得鄧小泉於舊歷本月初四日返鄂結婚未歸、吳廣德前往寧康里、現已遷移、惟在法公廨時、曾由法大馬路某號具保保出、是以昨日據情陳復、並傳鄧母鄧胡氏代表到廳質訊、即奉張檢察開庭、鄧胡氏投案陳訴一切、又提在案雷應春等質審一過、論該氏退去、被告押候再傳鄧小泉、及着保轉傳吳廣德等到案訊核、

⊙前晚湖北路之盜刦

湖北路二百四十二號某京貨店、前晚九時十分、有四盜入內、初時一盜佯作市物、選取呢帽一只、綫襪一雙、選畢、店夥正欲將帽襪包好、其旁之二盜、遽以手槍相向、店夥出不意、驚慌不知所措、當時有店夥三人被盜所扶持、一盜搶去呢帽八只、襪二雙、餘盜將櫃上所有銀洋鈔票約六十九元七角、攫之而遁、據目覩者云、盜等出門後、皆向該店對面之街衖內而奔、轉瞬間已失所在、

又訊、湖北路三百四十□號某洋雜貨店、於前晚九點十分鐘、突來盜匪六人、兩盜在外把風、四盜擁進店堂、內有兩盜各出手槍、向店夥人等嚇禁聲張、當將眼檯抽屜內鈔票四十六元、現洋念五元、呢帽八頂、毛線襪兩雙、刦取逃逸、並未鳴槍、迨事主報告老閘捕房偵探前往堪勘、盜已揚長遠逸、

⊙拘獲龍江路刧案盜匪

▲殷小六子一名

楊樹浦龍江路一千二百廿九號住戶李金標及吉臨號一千二百三十及三十一號住戶黎志海兩家、同於本月念三號下午六時半、被盜匪糾黨持械、先後闖入、搶去值洋一百餘元之財物、當經事主報捕、請為查緝、前日該管捕房探目季立仁·包探耿德標·王友善·錢光乾等、在浦西麥粮路橋、拘獲此案盜犯江北人殷小六子一名、昨晨解送公共公廨、該探等以尚須偵查一切、請求展期一禮拜開審、經孫襄讞商之美副領事何君、判被告押候下禮拜二再訊、

⊙新閘路盜匪判解法公廨訊辦

▲李阿四黃登高史永林另犯刦案六起並有法租界城內無錫盜案……李小三無關係

總巡捕房特別機關中西探長、前在新閘路一千九百十一號破獲盜黨江北人李阿四·黃登高·史永林·李小三等四人、抄出手槍一支、拘解公堂訊押、各情已誌本報、茲經承辦此案之華探長姚阿生·探目魏金福·顧長生等、查得李阿四·黃登高·史永林等、迭在公共租界犯持械刦廣東路上一百五十七號半張少堂、新閘路一千九百九十五號朱寶記、北京路四百六十四號陳楚湘、浙江路四十二號沈宋氏、福勒路□百零七號徐金生、新閘路六百十九號徐文元等七家、值洋萬餘元之金銀首飾衣服銀洋等案、以故於昨晨傳同各事主、將四盜解送公共公廨、即據西探長□□香、華探長姚阿生、投案稟稱、此案係定期於今日訊理、現因意領事另有要公、不及開庭、故解至本公堂核奪、查該告等除在界內犯案外、並在法租界及城內無錫等處、均犯有重案、惟第四被告小李三、係被告李阿四之兄、確係同處拘獲、然對於各案、查無關係、現法捕房欲將本案未開審以前、將被告帶去訊問云云、經關讞員核供、會同英馬副領事、判捕房請求撤銷李小三訴案、應照准、李阿四·黃登高·史永林·移送法廨歸案訊辦、如訊明罪不致死、仍請送回本廨訊理、此項決定、仍由原審官核奪施行、

⊙縣警所請引渡浦東刼案盜匪

浦東居家橋陳友山家、於本月五號被盜糾黨持械搶刦一案、前日由該處第六分所偵探吳養之、在楊樹浦華特路協同包探王友善、緝獲盜匪安徽人郭海田一名、寄押於楊樹浦捕房、一面稟由該分所長轉稟上海縣警察所備文、於昨晨投公共公廨請引渡、經中西官飭將該盜提案覆審之下、判准交來探帶去、歸案訊辦、

⊙穩婆殘忍致傷二命之慘聞

常熟人王培卿、業理髮匠、住居真茹鎮、二十三下午六時、其妻懷孕將產、招老嫗章潘氏收生、至八時尚未分娩、該嫗索洋十元、可保產婦無碍、王允之、詎至夜半二時、仍未產下、該嫗自稱我術已窮、令王再招楊姚氏幫忙、楊揣知嬰兒已死腹中、無能為力、相率退去、翌晨由王將產婦送某醫院、經醫生剖腹取出死孩、產婦亦同歸於盡、王見嬰兒頭顱已破、腦中尚留鐵鈎一只、當將屍體二具取回、投報四區三分所、經署員鄭文華提到章楊二嫗、轉解司法科、判原告報官請驗、被告移檢廳核辦、

⊙判決謀害日人案內之王壽蘭

▲監禁三年期滿逐出

王壽蘭糾同已經獲案判辦之劉春生·劉寶生等、於前年九月廿一號、在檳榔路日華紗廠將日人山內氏毆傷、意圖謀害、案發逃逸、近被包探汪行生拿獲、送經公共公廨訊供未終、昨晨由陸襄讞會同日領田島氏繼續研訊之下、退入休息室、磋商良久、旋復升座、宣判王壽蘭監禁三年、期滿逐出租界、

⊙前晚裏鹹瓜街壽昌參行失愼

▲焚燬樓屋數幢……學徒謝汝麟…司法科訊究

滬南裏鹹瓜街壽昌參行、前晚八時許樓上忽然起火、…劇成災、當經各救火會派隊帶車到場灌救、焚去樓屋數幢、餘未殃及、昨由該管一區警署派長警查悉該行保有火險、當傳學徒謝汝麟詰訊起火原因、不能指實、飭解警廳司法科訊究外、另再派警詳查起火原因、以憑核辦、

⊙南車站搜獲兩土販

▲方大生帶八十兩……虞新元攜三包

昨晨南車站由二區巡長孫英傑、暨巡警劉富臣、先後查獲台州人方大生、攜帶煙土三大包、計重八十兩、又寧波人虞新元、攜帶籽土三包、均擬乘車帶入內地銷售、查獲後經該巡長將人贓一併帶入二區總署、奉孟署長略訊一過、均稱係友人托帶、諭令申送警廳司法科訊辦、

⊙昨日本埠又下雪

昨日下午四時許、天氣驟寒、忽然彤雲密布、雨雪徵飄、入晚風又烈、雨止雪緊、至今晨三時、屋上堆積已盈寸、

⊙甯來客車遲到

昨日南京八點十分開滬之三四等客車、一因下雪、二因乘客多、本定六時餘到申者、遲至將近十二點始到達北站、計遲誤五點餘鐘、快車亦遲到半時餘、

⊙淞滬車碾斃一人

昨日八點廿分由吳淞開出之淞滬客車駛近閘北橫浜橋、有一鄉人適在軌道上行走、不及避讓、致被撞倒碾死、已由路局令地保報廳前往收殮、

⊙滬杭路職員軋斷手指

前夜(廿七)下午九時三十四分、由滬開杭之三十號夜貨車駛至松江站、為下午十一時許、由松江站加掛貨車一輛、當由該列車之車長趙春生、將貨車掛鈎聯接、不知何故、忽然兩頭車輛移動、致將該車長趙春生之左手四指軋斷、血流不止、當時昏倒於地、幸由松江站長即派路警將趙扶起、一面即將三十號貨車在松江扣留、先將該三十號之龍頭解下、將趙春生扶入龍頭、單放開駛來滬、至南站送交上海醫院醫治、并聞趙之父已於昨晨至醫院將其子領回家中醫治調理、

⊙滬甯局向保衛團索電費

閘北保衛團、昨接滬甯鐵路管理局函云、□□逕啟者、案據報告本月十八日、有貴團第九二〇號九〇二號九〇三號團丁三人、無票乘本路第五十九號淞滬客車三等座、至天通庵站、向彼補收車費、均拒不理會等情、據此、查該團丁三人、每人應繳補加費洋三角、共計九角、為特函達、即希如數向收、送繳敝局、至紉公誼、此致、上寶閘北保衛團本部、車務副總管袁紹昌、聞該團准函後、王團總已飭巡察查明、係江灣支團團丁九〇二號嚴若中、九〇三號戴良方、九二〇號宋玉金三名、除照繳車費函復路局外、並知照各支團以後各團丁、非因地方公務及稟明本管長官領費、不得擅行乘車云、

⊙兩路軍輸消息

昨日(廿八)由松江車站裝運浙軍第十混成旅第二團軍用品一車、附掛由滬開杭之三十號夜貨車運往嘉興、昨日上午九時四十分、南站有第五師第一營戰馬五匹、裝裝口車一輛、附掛於由滬開杭之六號快車至新龍華、轉運北站、又昨日下午六時三十分、南站有十一團二營裝車二輛、附挂於由滬開杭之十二次快車至新龍華、轉運北站、送交閘北第二營營部收用、

⊙大北電報公司京津電報已通

大北電報公司前以京津間電報中阻、未能直接拍發電報、茲據該公司通告、謂所有北京天津電報線路、已恢復原狀、業於前日起照常通電云、

⊙郵包保險之大宴會

順利郵政保險公司、曾與滬商業協會、訂立郵包保險特別新章後、各省商帮投保者、頗形踴躍、日昨該公司總理張永清為推廣營業起見、特假座石路金陵春菜館、宴請各幫商號、並將新章交大衆閱看、衆俱贊成無議、聞是日到客、有百餘人之多、

⊙銀行公會化驗新銀幣之結果

本埠銀行公會、昨將南京造幣廠所鑄銀元一枚、加以化驗、結果、成色為八九〇三三、尚屬合格、該會本與錢業公會議定、將甯杭兩廠新鑄銀元、按期抽驗、近因杭廠停鑄、新幣尚未裝到、故杭幣一項暫時從闕、

⊙集成公記藥房創立會之盛況

本埠南京路集成公記藥房股份有限公司、改組以來、力加整頓、營業日臻發達、該公司創立會、業經成立、全體股東蒞會、選出董事七人、監察二人、並聘請屠開徵君為總經理、謝維孫君為副經理、二君才識優長、經驗宏富、定能勝任愉快、光大其業云、

▲尚有本埠新聞轉入後頁

肺經保障　能免咳嗽及虛癆之患者　即調補闔下之血液是也

請觀商滸富村區議員蔡璧侯先生聲稱曾患咳嗆甚劇胸背酸痛韋廉士大醫生紅色補丸得獲治愈

現下正值咳嗽傷風盛行之秋、往往療治不得其法、釀成危害、莫可救治之病症、此皆是避免之法、惟有強健自己之血液、使肺經有力、俾可抵禦癆症之徵生蟲、不致滯留肺中是也、補血清血、使血液強健有力之藥、首推韋廉士大醫生紅色補丸、正具此等功力也、乃是獨一無二之保證、蔡璧侯顧問、侯官縣人也、世居北關外登井鄉、業儒、前清監生、充當富村區議員、年六十一歲、經城內文儒坊尤宅聘為西賓、彼亦千萬治愈中之一份子也、蔡君來書云、六年前因齋政太煩、得氣喘之症、延醫診治、均無見效、計一年左右、飲食日減、身體日形衰老、頭目暈眩、夜不成寐、行坐不寧、四肢乏力、咳嗽時胸部背部均痠痛、無精課童、厭憎談論、後在報紙有韋廉士紅色補丸能治此症、且甚簡便、即向南街藥房購一瓶、服之病即稍減、連服數瓶、全愈、且精神完足、身體強健、有時不用眼鏡亦能觀書、始信韋廉士先生之名不虛傳、而報紙之不予欺也、

韋廉士大醫生紅色補丸、為多數名醫博士碩士官紳商所竭力稱頌者也、因此丸曾經治愈血薄氣衰、腦筋衰弱、少年斲傷、胃不消化、瘋濕骨痛、筋系刺痛等患、不可勝計、對于婦科各症、尤為神效、凡因血薄如水、腦筋疲乏所起各疾、均可療治、凡經售西藥者、均有出售、或直向上海江西路六十號韋廉士醫生藥局函購、每一瓶大洋一元五角、每六瓶大洋八元、郵費在內、

奉送衛生新書　敝局印有名醫衛生新書、如欲索取、即需寄一明信片、繕寫姓名住址至上海江西路六十號敝藥局、即郵送一本

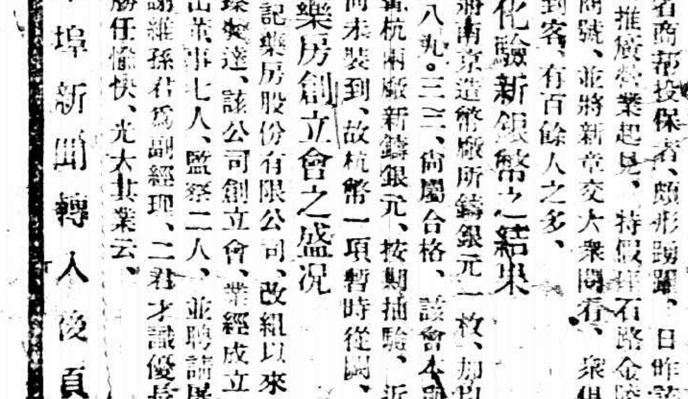

飯後　胸悶　飽脹

飲食之後、胸悶飽脹之患、無論男女、往往有此症、或因貪食過度、以致消化不及、腸胃之內鼓脹作氣、即隨激助消化、使腸胃之中濁氣消除、即可免去斯疾、紅色清導丸適合是用、服後立即奏效

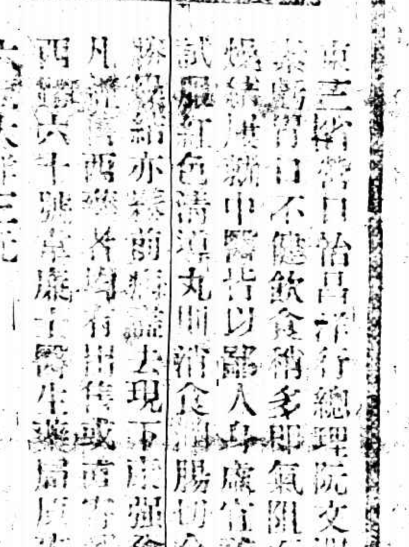

…日前怡昌洋行總理阮文甫先生來函云、鄙人素患胃口不健、飲食稍多、即氣阻而脹…、…中醫皆以歸入身虛宜補、不料愈補胃口愈滯、…及試服紅色清導丸、則消食…腸…、服用未久、胃口漸…、…紅色清導丸、凡經售西藥者、均有出售、或直向上海江西路六十號韋廉士醫生藥局函購、每一瓶大洋六角、每六瓶大洋三元、郵費在內

⊙江南製紙公司開創立會

江南製紙公司、於前日午後二時在安樂宮開創立會、股東到會者、三分二以上、籌備主任虞洽卿因事未到、由籌備員賁文實陳霆銳爲糾儀員、郭外峯致開會辭畢、公推孫洪芬君臨時主席、指定賁文實陳霆銳報告設立各項及經過情形、復由會計員鄭壽芝報告已繳股份及銀數、並設立費用帳略畢、股東陳霆銳請變更開會順序、將六七兩項先後互易、衆贊成、遂將議決事項下公司章程逐條通過、略加修正、並議決暫定職員報酬數目、選任董事及監察人、結果、以吳耀庭、鄭壽芝、張稷臣、孫洪芬、虞洽卿五人當選爲董事、陳公博郭外峯兩人爲監察人、旋由股東公推陳公博檢查股銀總數及帳略、定期開董事會、互選董事長及常務董事、並聞董事長一席、將選舉吳耀庭担任云、

⊙安利洋行機器部贈送精美日曆

安利洋行機器部、適自外洋運到露斯頓柴油引擎廠所印之精美月曆、并在華印得中西優美日曆多份、專備贈送各實業廠家所用、如本埠或外埠各電氣廠、紡織廠、絲織廠、鐵工廠、碾米廠、軋花廠、造船廠、及其餘大小工業實業等廠家、可憑函向上海二馬路六號安利洋行機器部沈保壁君索取、但須有廠家圖記及經理簽字方可、

⊙廣告月刊預備贈送

南京路逢吉里上海營業公司籌備處印行一種雜誌、名曰廣告月刊、內容有名伶、明星、風景照片、小說、詩文、滑稽小品、並刊十五年日曆、火車時刻表等件、聞該公司發行此種雜誌、係爲發揚廣告事業、聯絡各商店感情、而便於購物者檢閱起見、廣印五萬冊、專供贈送、索閱者祗須附郵四分、即可得書一冊、第一期定於一月一日出版、

⊙五洲喉症藥暢銷

本年冬季、初甚亢旱、近又寒暖昇降不定、各處患喉症者頗多、四馬路五洲藥房所出喉症福民片及喉症保命丹、對於各種喉症極有靈效、近日門售批發、兩各暢旺、故本廠有趕製不及之勢、

⊙女德醫治愈險症

本埠唐家弄徐家花園黃俊卿女士、於去年患貧血症、形瘦肉削、食少便閉、手足不能舉動、且不時昏厥、屢頻於危、聞請西藏路世界中西醫院主任德醫陳競芳女士、施以針藥、得慶更生、現已勝若恒人、亦云幸矣、特於前日贈以(女媧復生)銀盾一枚、藉誌紀念、

⊙新聞學會選出委員

上海新聞學會、於今年中秋節成立、昨於三馬路二十號開會、照大會公決前因時間不及、改爲通信選舉、手續仍依大會辦法、公推委員六人、茲經各委員將被選舉人、依限分別舉定塡寄到會、開票結果、黃翠英女士三十票、葛建時二十七票、翁國勳二十八票、程本海二十八票、宋哲夫二十五票、金華庭二十四票、陳冰伯二十五票、何心冷二十三票、張繼英女士二十五票、鄭振鐸二十二票、黃心郁二(十二)票、此十一人當選爲第一屆委員、沈天靈十八票、韋均偉女士念票、葉如音十九票、錢化佛念票、此四人當選爲候補委員、業由該會開具當選委員名單、通知各會員查照、並擬訂於明年元旦日、在會所舉行新委員就職禮、及會員同樂大會、藉資共商會務、進行切實辦法、

⊙會計師舉行聚餐

本埠會計師同人、於前(二十七日)(星期日)在四馬路大西洋菜館舉行二次聚餐、由熊寶蓀聞亦有作東、列席者、有徐永祚·童詩聞·徐廣德·周增奎·俞希稷·趙祖慰·王海帆·貝祖翼·葉大年·沈家楨·董維城等十餘人、葉君係新近領到會計證書第一百六十四號、此次新加入聚餐會、席間討論關於公會事件及公司監察人制度等問題、並研究會計師任公團或公司會計顧問之地位與職權、聞公會之法規委員會、將有重要建議及意見書發表、

⊙拒毒會函聘評判電影劇本員

中華國民拒毒會、爲徵求電影劇本、特請各電影名家担任評判員、聘函云、敬啟者、本會爲提倡拒毒起見、現正徵求拒毒電影劇本、以便將來編演、喚醒社會、共拒毒害、業經分請滬上電影事業領袖、組織電影教育委員會、從事進行、關於應徵劇本或小說本事之評判、分爲三要點、(甲)歷史及事實之準確、(乙)劇戲上之興趣、(丙)實際映攝之可能、擬請專家按項分任評判、素仰先生藝聲文壇、熱忱公益、拒毒事業、尤荷贊助、擬請借重長才、担任(甲)(乙)項評判、甚望慨諾就職、以利進行、茲附寄上徵求條例五紙、評判員名單一紙、評判報名格式一紙奉閱、至於應徵之稿、當俟明春彙齊呈上、一切手續、待後達聞云云、

⊙烟紙雜貨會維持同業

上海烟紙雜貨同業公會、近日有多數同業批購捲烟、未將數目塡明運單、以致往往被特稅局檢查員將烟扣留帶局受罰、昨日下午該會備函並推舉徐雲章王品照二人爲代表、前往稅局磋商、當時因朱局長公出未能解決、由該局職員陸君答允轉達朱局長將被扣捲烟退還、以示體卹小商、徐王兩代表遂即回會報告、又松江工商友誼會支部、昨日特派代表來滬報告、松屬陳行鄉組織分會經過、並謂有捲烟業會員、因貼特稅發生錯誤、致被該處分局查獲重罰、要求函請松青區特稅局長邱君體諒、該會以特稅爲教育基金、似應照章貼貲、惟小煙商將本求利、營業爲難、亦應雙方兼顧、決向該局長疏通、並派俠時衛代表同松面謁邱局長情商、

⊙滬北工商學會請懸旗慶祝元旦

滬北工商學會、以民國成立、改用陽曆後、已十有四載、而社會上尚鮮實行、昨特通告各職會員云、逕啟者、本星期五日、爲民國十五年陽曆元旦、凡我在會人員、本擬邀請到會舉行慶祝、惟現在尚未解嚴、勢難開會、顧元旦爲國家大典、現擬變通辦法、於是日請各職會員等、懸掛國旗一天、用表尊重陽曆之意、

⊙追究江北滬案捐欵昨聞

中國新聞社云、江北滬案會朱仰庵及復旦大學學生潘鴻藻春中大學學生仲禮卿等在五卅案後、以該會名義向江北淮海一帶募捐鉅欵、迄未有明白之公布、前日經淮屬旅滬同鄉張君瑛李一鶴等催其公布賬目、嗣以所布既有不符、又以失落捐冊賬簿爲抵賴、昨復致函朱仰庵、請其將詳細賬目抄復、一面並委任宋士驤律師依法起訴云、

⊙帶徵保衛團經費須候當局核示

閘北市議會、昨分函淞滬各市鄉議會云、逕啟者、前以市鄉保衛團經費問題、擬由漕糧項下帶徵、各議事會在也是園議決、呈請上海縣公署懇予轉呈鑒核施行在案、茲奉上海縣公署指令內開、呈悉、查本年冬漕業已布告起徵、並呈報在案、據呈前情、姑候轉呈省長財廳道尹核示飭遵、此令等因、奉此、相應函請查照爲荷、

⊙董家渡保衛團聯席會議

董家渡保衛團第三支隊、因冬防吃緊、昨特開官佐聯席會議、張鑑主席、報告開會宗旨、略謂冬防已屆、各官佐須每日到團服務、非有特別事故、不得告假、以重職責、顧竹君提議、各官佐宜分科辦事、互相扶助出防、羅子祥提議、軍需朱耀忠因病不克來團服務、衆贊成、張秉鑫提議、本支隊准於陽曆元旦正式推金錫堂接替、呈請總隊長委令、通過、王建章劉金生等提議、本支隊經費竭蹶、須共同負責設法籌措、經衆討論、結果各負維持之責、

⊙聯合保衛團籌備會又開會議

上海各市鄉聯合保衛團籌備處、昨日下午二時開籌備會、各市鄉董佐到顧馨施安生、北橋孫世本、馬橋王益仁、閔行朱仲賢、引翔殷瑞八、上海李平書、莘莊彭蔭喬、上寶保衛團聯合會王彬彥、由籌備處李平書主席、報告總商會保衛團團長一百名、前已議定分派十鄉、每鄉十名、原定陽歷元旦實行派往、現距開辦之期已近、請爲商定妥速辦法、經衆公決、請尹村夫與上寶保衛團聯合會王彬彥、就近商妥後、再行定期分派、一面由籌備處通告未到席之法華、曹行、蒲淞、等三市鄉、於本星期四來會集議辦法、至四時散會、

⊙縣署奉令結報牙稅數額

上海縣公署、昨奉江蘇財政廳令內開、略謂該縣當年經徵之長短期牙稅、向例按月結報、茲值陽歷十四年度終了、所有該年額金年經徵之長短期額若干、本月份徵存者共有若干、均應於本月底一併列表結報、事關考成、毋得延誤云云、張知事奉令後、已遵照辦理矣、

⊙四師十三團送嚴春陽匾額

聯軍第四師第十三團全體官佐士兵、以前團長兼淞滬戒嚴司令嚴春陽、在任時訓誨有加、此次奉上峯命令、調任淞滬警察廳長、特捐資製成匾額一面、並書頌詞四字、定於今日送往、以誌感頌、

⊙警廳協緝松江殺人兇犯

淞滬警廳准松江縣知事署咨開、案據汝一鶴朱萬氏訴趙才根殺死伊夫朱阿根一案、業經驗實、供格傷保棺殮取結附卷、查正兇趙才根、販鹽爲業、據朱萬氏供稱、伊夫阿根、於上月念二日偕同趙才根出外販鹽、令被毆傷身死、要求伸雪等情、除飭警緝兇法辦并呈咨通緝外、咨請查照、希即通緝等因、昨已由警察廳通令所屬、一體協緝此案兇犯趙才根務獲解究、

⊙大幫小車夫互毆一併移解檢廳

前日有小車夫通州人江連、吳阿三、王紀、王阿福、曹林、陳根寶、湯桃元、山東人孟昭泰、崇明人顧順根等、不知因何起衅、在橫浜橋地方鬥毆、各受傷害、由五區崗警一併逮獲、經楊署長研訊之下、供詞推諉、奉判解科、昨移檢廳核辦、

⊙荳腐店夥捲逃銀飾中途扭獲

滬北公共租界開設荳腐店之婦人張阿妹、因被店夥混名小江北者、私取室內所藏之鈔票、及金戒兩只、金耳環三枚、逃逸出外、該婦察知後、即四出追尋、昨日上午、適在南市十六舖地方守候、中途相遇、當即報知崗警、拘解一區警署、旋在小江北身畔抄出鈔票洋一百十元、金戒金耳環等、確係原贓、該婦因事出情急、一時未明實數、應候回家檢點、始能明瞭、奉飭將人贓一併申解淞廳訊究、

⊙大華染廠失竊案拘獲關係人

閘北廣肇路大華染廠、上月間二次被竊蔴絲葛廿疋、曾報警署查緝未獲、前日有孫陳氏攜帶蔴絲葛一疋至該廠求染、爲執事沈以敬察破、係屬原贓、鳴警將該氏拘入警署、供係孫竹軒所有、又將孫竹軒拘到、係李蓮氏孫劉氏等所藏、乃又派警將兩氏拘署訊問、彼此推諉、昨判一併移解地檢廳訊辦、

⊙借車墜禍案判准月償損失

賈呈海前延律師代表投法公堂控汽車夫俞阿毛、將汽車借與某甲駕駛不愼、致將原告之妻沈氏脚骨輾斷、當時治療無效、致成殘廢、求請追償損失、奉訊屬實、判被告俞阿毛償還原告損失洋一百三十元、押欵在案、昨又提訊、詰之俞供、祗借得洋一百元、餘欵一時實在無力、求請釋出後、陸續找還、中西官判准予將繳案之洋先交原告領去、所欠欵着被告交保出外、限每月找還原告洋十五元、

⊙漢口路燕子窠各犯分別判罰

余德林·因在漢口路三百六十三號屋內開設燕子窠、容留陳志芳謝金生等十二人吃烟、被總巡捕房三百三十六號二道頭華捕、與西捕頭鄧破獲、連同烟具帶入捕房、昨解公堂、經中西官訊明、判余罰洋三十元、其餘各罰洋二元、一併充公、烟具銷燬、

⊙郵差私拆信函判押西牢

住居溫州路四百八十七號之本邑人周鴻奎、向在北四川路中華郵政總局充當郵差、因前日私拆掛號信函、竊取信內支票、被該局職員查悉、報告美捕房、派包探梁福林與二百五十七號西探、將周拘獲、帶入捕房、昨晨解送公共公廨、即據中西探士當堂稟明前情、詰之被告供認不諱、經關讞員與英副領商判周鴻奎押西牢六月示儆、

⊙指控唆使罷工交保再訊

北蘇州路五十一號大綸絲廠主吳松良、在匯司捕房指控已歇管車楊駿業、於前日在該廠內用強迫手段、阻止婦女工作、並唆使衆女工罷工等情、由華探長陸連奎、包探王桂亭、與西探目道、將楊拘入捕房、昨晨解送公堂、即據包探王桂亭上堂陳明案情、又據原告吳松良投案聲稱、被告係已歇管車、因要求復工不遂、唆使衆女工罷工請究、繼據被告楊駿業供詞、一切推諉、並延律師代辯、繼據見證蔣張氏等到堂證明前情、中西官磋商之下、判楊交五百元現銀保、改期一禮拜再訊、

⊙迭犯恐嚇案詐判押九月

寧波人沈阿根、因於本月廿四號、書寫恐嚇信函、向莛路二千二百四十五號朱振華所開之小錢莊意圖嚇詐洋二百元、被朱報捕、派探劉幹泉與西探目堯克、將沈拘入捕房、認詰口供、尚有十一月廿一號書寫恐嚇信函向愛覺禮路一千一百九十四號陳茂茂所開之泰和烟紙店詐二百元、及本月十六號向西華德路三千二百九十二號詐銀家圖詐銀洋等案、故於昨晨傳同各原告、將被告沈阿根解送公堂、即據中西探上堂稟明前情、並由各原告到堂證明一切、並將恐嚇信呈案、詰之被告俯首無詞、中西官判沈押西牢九個月示儆、恐嚇信沒收、

⊙混用偽鈔票拘訊判押

江北婦人張王氏、與天津人楊桂意、將偽造某銀行五元之鈔票、持向狄克路八百八十號、北成都路三百四十九號兩家烟紙店混用、均被察破報捕、派探將該男婦兩人連同偽票、一併拘入新閘捕房、昨解公共公廨訊得實、中西官判張王氏押女所三月、楊押西牢二月、偽票銷燬、

⊙唐家衖破獲花會聽筒

甬人王阿順陳忠來、前日在唐家衖一百五十三號、及同衖一百九十二號兩處、私設花會聽筒、被華探長陸連奎與西探目道查悉、將王陳兩人拘獲、連同往賭之婦人沈王氏及賭具、一併帶入捕房、捕頭諭飭氏存洋五元保出、王陳押候解究、

⊙請驗爛泥渡倒斃男屍

廿四保廿四圖地保陳阿七、昨午投地檢廳報稱、浦東爛泥渡與當街內、今晨倒斃男子一名、年約三十餘歲、身穿黑布棉襖、黑布棉褲、假貢呢馬夾、禿頭、赤脚、屎尿滿身、形似煙瘾致死、查無家屬、請求相驗、奉諭候派員往驗、

⊙欠欵屬實交保清還

徐文記昨據法公堂控稱、被告周永信、前向商人借去洋五十元、又被虧欠車租洋卅元、共計八十元、屢索不付、求請訊追、詰之周供認虧欠借欵、未欠車租、中西官訊得被告欠欵屬實、着令交保限十四天還清、原告所控虧欠車租一節、着檢出證據再核、

⊙私售燈吸罰洋充公

王阿大張金林等、邇在法租界地方私設燈榻、容留外人在內燈吸、爲捕頭查知、前日飭探前往拘出煙具、帶入捕房、昨解法公堂請究、詰之被告等供認私賣燈吃不諱、中西官判被告等各罰洋五十元充公、烟具沒收、

⊙拐掠女子一併拘獲

小沙渡石灰窰附近客民倪玉璧之女倪小三子、今年二十歲、已許字於人、詎於夏歷本月初七日被人誘拐潛逃無蹤、茲有人報告、謂遭謝金標拐至大有豐附近匿居、旁控經四區一分署、派警將謝及該女一併拘獲、昨解地檢廳訊辦、

⊙串黨攔刦拘請核辦

江北人董恒寶、昨在天潼路串黨搶取行人黃新亭身畔鈔票洋一百六十元圖逃、經黃大聲呼捕、由探捕瑞卿與西探查見、遂將董拘獲、帶入捕房、候梟捕頭核辦、

教育界消息

⊙學聯會發起元旦大同樂會

本埠學生聯合會爲謀與各校學生作親密之連合起見、前經該會委員會議決、於明年元旦舉行上海學生同樂會、業已推定籌備員、從事籌備、茲悉昨日該籌備委員會在該會所開籌備會議、楊君主席、議程如下、㊀分配職務、分總務、文牘、交際、會計、庶務、佈置六部、由各校代表分配担任、人數不足時、可由各該部自由聘請、㊁同樂會日期、定陽曆元旦日下午一時至六時、㊂同樂會地點、決定新舞台、由總務主任會同同文書院袁文彰前往接洽、㊃會計一科、因人數不敷分配、請執行委員會會計處負責、聘請或兼任、㊄入場券收費問題、僉謂新舞台租金昂貴、可稍取票價、補助籌備費用、至票價俟下次開會再決定、㊅由執行委員會通告各校、請預備加入游藝事項、

⊙慕爾堂將開游藝會

▲婦女會爲義校籌欵

上海婦女會服務部、因該會所設之義務學校、缺乏經費、將於陽曆一月二號(星期六)假座三馬路慕爾堂開游藝會、籌欵補助、屆時有中西女塾之唱歌、儉德儲蓄會之絲竹、胡宣明夫人之唱詩、張竹平女公子先梅次梅兩女士暨蔡保羅之唱歌、夏璐米女士之鋼琴獨奏、啟明女校之滑稽跳舞、啟賢女校之葡萄仙子劇表演助興、入場券分爲兩種、普通一元、學生六角、南京路女子商業銀行及北四川路微微公司均爲代售、

⊙女子文專開同樂會

上海女子文學專門學校校友會、黎於暑假開課以來、校中功課嚴重、師生皆苦心文學、特於陽歷年假之前、開同樂會、共謀精神上之愉快、昨日下午一時起開會、師生來賓到者頗爲擁擠、四壁皆滿布詩鐘文虎聯語、日間學生表演各種趣劇歌曲舞蹈外、夜間更開聚餐會、有戲飯牛之說書、楊了公之笑話、王偷伯之大鼓、及各種酒令雙簧等、杯籌交錯、至九時許、始盡歡而散、

⊙兩江女體師籃球比賽

兩江女子體育師範學校、今秋自添聘復旦健將沈君昆南教授球術後、各級學生球藝均進步、昨爲該校紅白兩籃球隊、最後決賽之期、雙方均奮力攻護、結果爲紅隊優勝、皆由校長陸禮華女士、給以銀質金章一枚、隊長陳璥瓌、服務勤愼、另給獎狀、以資鼓勵、白隊中最佳球員、林友梅·葉慶雲·俞肅儀·則由沈教練另獎銀章各一、聞上項金章、爲余勵君熱心捐製、贈給該校云、

⊙羣大之檯球戰

本埠羣治大學檯球會、自成立以來、練習者日益踴躍、除曾與宏才大學等校作友誼之比賽外、茲該會爲決勝負起見、特設優勝旗一面、爲該校第一第二第三各院奪標比賽、第一次比賽、二院勝三院、第二次二院與一院決賽、連賽四次、均不分勝負、昨日下午、該兩院又作第五次決賽、請陳君熙爲裁判員、競爭結果、爲四與二、優勝旗爲一院所得、聞一院球將、係張國湘·林肇鴻·丁劍五、

⊙水產學校追悼蘇曰宜

吳淞省立水產學校昨日爲故教務主任蘇曰宜君開追悼會、下午一時開會、首由代理校長侯朝海主席、讀悼詞、次獻祭、獻花、全體起立行禮、教職員及學生代表讀祭文、代理教務主任陳欽和、校友錢天及演說、最後由家屬答謝而散、按蘇君爲該校第一屆製造科畢業生、任母校理化助教一年、由校資送赴日留學、專攻化學製造、於製革、製油、製膠、具相當創獲、返國後、仍在母校服務、歷任化製系主任、貝扣職工科主任、教務主任等職、上月二十四日以傷寒症逝世、年僅三十有一、

⊙廣大在滬另聘教授

國民通信社云、廣東大學近已有一部份教授上課、惟該職教授爲大多數、所担任之科目、均形停頓、故政府現以重薪及將來留學爲條件、四處覓聘教員、但應聘者極形寥寥、聞在滬只聘得留日東京高師學生田漢及某君到社數人、本日赴粵云、

⊙六合學生之新組織

六合旅滬學生同濟吳中士、暨南陸大椿、大同張錘杖、商大張錘由、近以同鄉來滬求學者日衆、特發起組織六合旅滬同學會、藉以聯絡感情、茲聞業於再造共和紀念日假華賓女學開成立大會、計到會員二十餘人、首由主席張錘由報告會務事略、次通過會章及選舉、張錘由當選爲委員長、張錘杖當選爲委員、以留紀念、聞該會宗旨、除聯絡同情砥礪學行外、並負指導同鄉來滬求學之責、

⊙畫家江小鶼歸國

畫家江小鶼爲天馬會責任會員之一、曾任上海美專教務主任、於民國七年春赴歐、考察美術、歷有五載、茲已於前月(十一月)十六日由法都巴黎、取道德俄、乘西比利亞火車返國、沿途在新俄京莫斯科留兩天、赤塔留三天、哈爾濱四天、適值奉戰、二俟京奉線通行、准到京後逕搭天津省親、即行南下、

⊙上海大學募捐隊赴粵

上海大學自西摩路校舍被封、遷入臨時校舍以後、即積極籌備自建校舍、聞現已覓定地點、一俟各地捐欵收齊、即預備開工、茲更由該校建築校舍募捐委員會、組織募捐隊、赴粵募捐、其內容分文書、會計、宣傳、交際四組、已於昨晚搭新華輪船赴粵、

⊙教育局函徵著述圖書

上海縣教育局昨致教育者各機關各書店函云、逕啟者、案奉本縣公署轉奉江蘇教育廳訓令內開、查國家之設立圖書館、所以宏社會教育之措施、驗國家文化之進步、舉凡近代著述、均應並納兼收、俾無遺漏、令世界各國圖書館、所藏卷帙、皆極繁富、蓋籍購求之力、亦由徵集而成、本部有鑒於此、擬徵集圖書、存儲各圖書館、以期極典冊之大觀、供士民之蒐討、近准國立編譯館函稱、意見相同、合亟令行該廳轉飭所屬、切實勸導、廣爲蒐集、凡有商店出版及私人著述圖書、應以四部呈送廳署、由廳分配、一部呈部、轉發國立圖書館、以一部逕寄國立編譯館、以二部分存省立圖書館及各該地方圖書館、藉以驗社會與時進化之機、而彰國家文物蔚明之盛、此令等因、奉此除分令外、合行令仰該知事切實查照辦理、此令等因、奉此、除布告外、合行令仰該局長切實查照辦理、此令等因、奉此除分致外、相應函達、即希查照辦理、

大舞臺（三馬路大新街西）夜戲 念三四本 狸貓換太子
天蟾舞臺（浙江路二馬路口）夜戲 初次頭本 釋迦牟尼佛八相成道
共舞臺（法租界）夜戲 桑園會 鐵公鷄 挑華車 頭本宏碧緣
新舞臺（城內九畝地）夜戲 初次新演 范高頭
笑舞臺（廣西路汕頭路口）夜戲 張文祥刺馬 十三妹大鬧能仁寺

中央大戲院（六馬路跑馬廳原址）準於陽歷十二月三十號起一月五號止 千載難逢之好機會 滑稽大王羅克（主演）丈母娘（五本）臨時公館 愛情之肥料 隱身衣
恩派亞影戲院（八仙橋霞飛路）十二月廿八號起星期一連三天 各界請看 情魔（六大本）
奧迪安大戲院（北四川路大德里南首）今天日夜開映 國產名片 疑雲

新世界 門票二角 達社（日）癡女（夜）玉 心連子環 紹興班（日）紅樓鏡（夜）王華買父
虹口大戲院 孤雛悲聲
夏令配克影戲院 地獄鬼記
維多利亞大戲院 第一小丑
上海大戲院 人面桃花
中華大戲院 重見光明
卡德大戲院 跛足情史
通俗影戲院 重返故鄉 小公主
中山大戲院 羅克
中國影戲院 來歸正邪
共和影戲院 直奉大血戰
愛普廬影戲院 友之妻

美國大偵探傳奇（二）

（綠萍）

畢克敦偵探代辦所在這若干年當中經辦的種種疑難案件如果爸集攏來編成一本書委實是一種大有可觀的偵探叢編因爲其中有鐵路上的搶劫案有家屋中的搶劫案又有馬賊做下的種種案件再有紐約和芝加哥各銀行的劫案案件的種類既各各不一案情的迷離惝怳也就可想而知了這種種案件威廉都曾加入偵查因此他的本事十分豐富他常常說道影片中的偵探和小說中的偵探本領固然很偉大簡直是神出鬼沒其實那不過是編劇人和著作人隨意的描寫論到眞正的偵探未必有那般神奇的本領却也不必有那般本領總能做一個偵探因爲偵查案件和經營別種事件並沒有兩樣最重要的原素不過是對於瑣碎事情的注意力決斷力和敏捷的記憶力和幸運罷了

畢克敦偵探代辦所中有一種特殊的設備就是在平常的時候用種種方法調查那些專門搶劫銀行的強盜姓名和他們各人使用的方法調查明白後再一一的記錄下來因爲各大城市中都有分設的代辦所所以那些強盜們的蹤跡所中也完全知道每逢一樁案件發生了所中祇須察看犯案的情形就可知道案是誰人所做然後再按圖索驥很迅速的把案中的主犯捉到因此畢克敦偵探代辦所的聲譽一天大似一天遠近皆知了

威廉一生經手偵查的最重要的案件大概要算一九〇二年破獲凱司般的畫像了凱司般的畫像是有歷史上的價值的一向收藏在倫敦城的浜得街中忽於一八七六年被強盜偷去這強盜名叫華司身材雖祇有五尺四寸高思想的精密却也及不上他眞是十九世紀中最出類的強盜之一了他在二十年當中從倫敦竊上偷竊的財產足足有五十萬鎊[illegible]案件加劫取[illegible]件[illegible]不[illegible]歐美二洲的警察雖時時[illegible]他身後[illegible]都有脫身的方法雖然也[illegible]被捉住過一次但是他[illegible]依舊巧妙[illegible]能[illegible]脫仍逍遙於法網之外他去到浜得街上的安格紐藏書樓是得一個大[illegible]的[illegible]夜他先爬在他的一個同黨的肩頭上再從[illegible]的窗戶中溜到樓內從像架上取下那幅畫像安然的偷去警察中雖向世界各處偵查那幅畫像的下落一連忙了若干年始終不曾查出一些線索後來威廉的聲名旣然非常巨大警察中便把這件久懸未決的案件委託於他了他接受之後不多幾時居然查出那幅畫像的所在是收藏在波士頓地方一家旅棧中一隻船身的夾底下面他當即電告安格紐安格紐立即趕往他和安格紐見面時便捧出那幅畫像還原主威廉又曾破獲過一樁巨案就是捉住迦萊司迦萊司是一個大盜曾經夥劫[illegible]美國各處的銀行在一九[illegible]年他又搶劫[illegible]銀行劫去的金錢有十四萬元之多所以美國的西方無人不知道迦萊司的大名威廉手下的偵探[illegible]他曾被他害死了好幾個[illegible]行[illegible]合[illegible]忍耐不住了便[illegible]多少[illegible]都不計較[illegible]後來[illegible]在[illegible]地方[illegible]活活的捉住這偵探名叫[illegible]功[illegible]

舊郵票與蒐郵家（續）

（微笑）

郵苑 珍聞

五分郵票賣一萬二千圓

在這一箱的郵票中雖首尼亞省的亞臘山大埠有一種五分頭的藍色郵票於一八四五年發行目下非常稀少很是值錢倘使貨品良好經紀人情願出到一萬二千美金來買這一張五分頭郵票這票出名的第一張是由已故的鐵番納氏John K Tiffany在他的家庭信件中找出此外[illegible]得存在世上的只有二張一張是一位飛拉待爾城的收藏家的財產另一張是在一位經紀人的手中

[illegible]值錢的美國[illegible]郵票要推[illegible]波斯[illegible]埠的五分頭的深藍色郵票了這張郵票和信封是在一八四五年由著名[illegible]白斯脫氏Daniel Webster的自己人名字所做[illegible]Worcester Webster的所發行這是[illegible]的樣本當時[illegible]用[illegible]藍色的墨水打在手製的淡黃色的信紙上面目下只有一張還存在美國的一位私人收藏家的手中但是倘有別張出現無論那個經紀人都願出一萬二千美金的代價來收買

紐約洛克[illegible]五分頭的黑色郵票[illegible]的價值[illegible]發行[illegible]的目下也只存有一張倘使你能[illegible]得[illegible]二張來立時可以得到一萬元美金

別類郵票[illegible]的[illegible]一般經紀人肯出到一萬塊美金的有[illegible]南氏James Madison Buchanan發行的那些郵票他是馬里蘭省巴爾的馬爾的郵務從一八四五年起到一八四九年止倘然人們能從[illegible]紙堆中尋出一張這種十分頭的郵票黑的顏色和淡藍的紙張就可走到就近的郵票經紀人處向他要一萬塊美金有時如果你發現了這種十分頭的黑色郵票但是紙張却是白的倘然你賣不到五千美金也切莫輕易得去這是今日的市價

明星之名片觀

（續）（寄塵）

羅蒙哈浩Reymond Hatton曰吾自觀珂玲姆亞之「驕傲」So Big一劇後深信伊人之藝術已登極峯觀其表情之細膩以及一舉一動無不有美之流露男角科爾門所主演之「魔鬼」麥脫麻亞所主演之「狹路知己」吾皆認爲有價值之作品試觀科爾門在劇中之表演其頭之一舉一動眞能令吾人觀之淚下至於「狹路知己」之劇情雖其情節然無無聊之穿插且其笑料一段又一段一步緊一步加以麻亞之表演成績自始至終皆可使觀者讚揚故亦可列之於佳劇之流其「一夫婿及其情人」一片做工色澤一夫婿及其情人」Husband and Lover爲名導演家約翰史特爾所導演其中演員有路易司惠爾士及劉司斯等珠聯合璧相映益彰當此劣片充斥之時吾人又安能不稱道其意之成績焉

康斯登塔又曰八之嗜好視其性情而別亦猶其面之不同也今吾所愛之影片或爲他人[illegible]

[illegible]頓[illegible]II.Gordon（按即[illegible]）曰[illegible]一宮有天才之明星他日必成[illegible]影界中[illegible]小玲瓏之舞[illegible]下能[illegible]而飾劇中之[illegible]年之獎[illegible]托倫斯[illegible]功然吾[illegible]觀之影片[illegible]爲電影奇才吾自觀「逃外英雄」[illegible]律表演又見[illegible]世中外[illegible]於未附[illegible]之[illegible]一劇無不交口稱之「白姊妹」（[illegible]）刻於[illegible]上[illegible]大地方[illegible]界[illegible]

[illegible]珍姆亞所主演之「驕傲」一浪加勞[illegible]生之影片至未[illegible]「陰謀」[illegible]補似尚未[illegible]之時[illegible]於[illegible]生[illegible]攝之[illegible]情之表演[illegible]亞[illegible]Pola[illegible]中年之人亦能[illegible]無上之資料可謂極[illegible]最後之笑容」及「勢利鬼」吾亦認爲可觀一[illegible]表情[illegible]皆可稱爲上乘[illegible]珂玲葛[illegible]膽[illegible]淚洗而[illegible]演然[illegible]中世界一[illegible]

[illegible]

有正書局精印

墨緣彙觀 一函一元五角二冊

秘殿珠林 八元

此書爲安麓村所著麓村富收藏其鑑別之精數百年來允爲第一凡書畫碑帖皆經此書登載者無不聲價十倍坊間向無刊本茲特精印發行此乃將前清內府所藏書畫如歷朝宸翰歷代名人及古刻碑版以及供奉及臣工進呈之本集爲各書與夫歷朝御書刻本欽定書譜

咳嗽消息

時屆冬令，天氣漸寒，感冒傷寒，久咳痨症，毛病頻作，有因傷風而呆且咳嗆不愈，有因寒痰而久咳益劇氣喘，以及結痰痛吐，痰塞喉嚨等，本藥房發行之「[illegible]」，保化痰墨藥止咳神劑，且極順氣清肺，保護康健，傷風久咳者，一舉治愈好消息也

△保肺露 每大瓶洋一元七角五分

小兒 自身片

[illegible]大藥房發行

不要錯過！ 大減價 快快辦年貨了！

所有綢緞 呢絨 綢緞 花紗 鈕扣 絲線 化粧品 珂羅版 銀器 古玩 書籍 碑帖 信紙信封 文具 [illegible] 名片 屏聯 [illegible]

[illegible] 請勿錯過好機會！

（[illegible]路 山西路東）

大共信金

[illegible]月儲十二元 可得銀二千元

[illegible]月儲六元 可得銀一千元

[illegible]月儲三元 可得銀五百元

[illegible]

△北京 [illegible]

△天津 [illegible]

△上海 天津路

新華儲蓄銀行

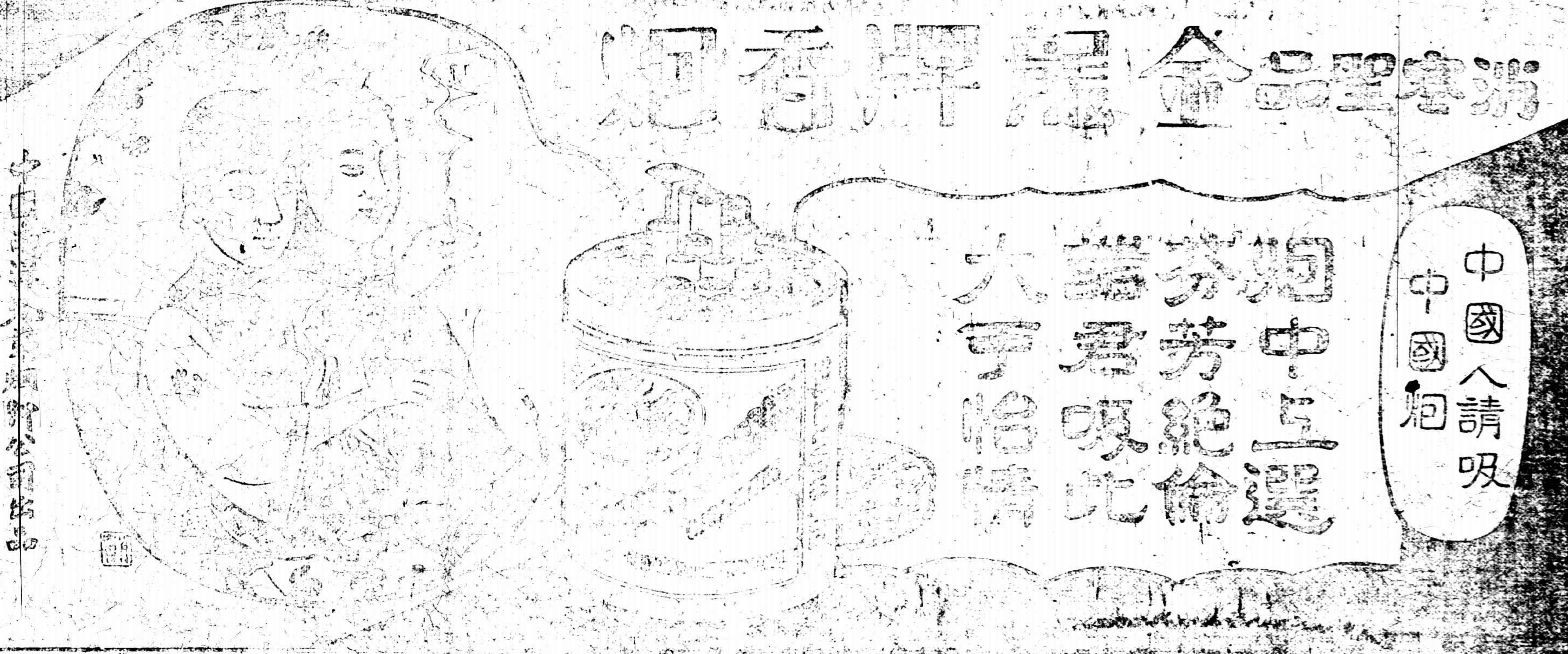

第二千九百九十七號

小言

◉執政統率海陸軍？

清波

段祺瑞特發明令修正臨時政府制。吾儕小民不敢謂段所幾經考慮之制度爲不妥。但吾人讀該制第一條云（臨時政府以執政總攬政務發布命令統率海陸軍）試問今日之段祺瑞所統率之海軍爲第幾艦隊耶。所統率之陸軍爲第幾師第幾旅第幾營第幾連耶。馮玉祥之軍隊聽其統率耶。張作霖之軍隊聽其統率耶。孫傳芳之軍隊聽其統率耶。蔣介石之軍隊聽其統率耶。最不得而知矣。吾又聞段之衛隊百餘人且不能自保。曷以他軍爲。然則統率海陸軍。是聊以自娛耳。或曰否。此乃臨時政府制之條文耳。所謂執政未必永遠是段祺瑞。余笑曰。倘執政永遠爲段祺瑞。此條文永遠爲衍文耳。

小專電

◎天津從國民軍佔領後。自財政廳長以至天津縣知事。全換新人。有人云天津大舞臺大換班底。（3）（休復）（天津）

◎天津各官印俱爲逃官帶去。新官無印可接。已電馮玉祥轉飭印鑄局趕鑄。局中人大戚因局中無此大批銅料。（3）（斜川）（北京）

◎天壇景山先農壇收容俘虜達五六千人。市民不知俘虜性質。笑曰。還是打敗仗的好。有得吃有得穿有得住。咱們也去做一次俘虜啊。（1）（無寃）（北京）

◎許世英組閣。擬照元年官制。將大裁汰各機關人員。大恐慌。謂盒子砲以後。又來了矮子砲。（3）（裴）（北京）

◎此間新辦之法政大學即前之私立法政。爲林長民氏一手經營。現因林死於流彈。全校師生決開會追悼。惟輓語頗難措辭。或擬用「爲國犧牲」某名士所力主改用「爲郭犧牲」較爲貼切。現正爭執。追悼會勢將延期。（3）（紀將）（福州）

◎張作霖擬將郭松齡屍身拍照分送各部屬。以爲反戈者戒。（3）（六合）（奉天）

◎張之江布火牛陣大敗直李。京津一帶之國民軍均呼張爲小田單云。（3）（星）（天津）

小新聞

◉自上海至柏林

▲取道西伯利亞之經歷

近年來我國遊學歐洲者甚衆。惟因西伯利亞鐵路不通。故皆由海道而往。茲聞寰球中國學生會言。該路業已通車。而經濟時間可較海道者去一半以上。今年十月間由該會遊學部招待赴德留學之周振聲君。即係取道西伯利亞鐵路。現已安抵德京。曾將沿途經歷報告該會。茲探錄原函於后。以供我遊歐學生之一助。（以下爲周君報告）

自上海至南京。並無困難。南京下車後。渡江自津浦站上津浦車。車票可在上海托寰球中國學生會代購。聯票可購至滿州里。行李等不可太多。在浦口當兌換天津鈔票。浦口開車時間在上午十時左右。可向車站索取時間表。自浦口而下。購物均用中交兩銀行之天津票。故身上所有鈔票可換天津之中交票。天津鈔票可通用於京奉路中。奉天下車。轉新車站。兌日金購票奉天至長春。必須坐二等車。因三等車擁擠不堪。長春下車後即可上開往哈爾濱車。此段三等車尚不擁擠。在哈爾濱因辦理波蘭或脫維二小共和國之護照。故須先逗一二日。哈爾濱下車後。可雇一馬車或汽車至道外新旅社住宿。辦理護照可請道尹署（在道裏吉林交涉局）辦理。以上二小共和國之護照。在哈爾濱均有代理簽字處。自莫斯科至柏林有二路。(一)經波蘭之「華沙」War Saw (二)經脫維國之「力加」Riga。但以經波蘭爲便。然有利亦有弊。經「力加」至柏林之車。每日皆有。而經波蘭之車一星期祇有二次。故須在莫斯科待車。但莫斯科生活程度極高。住旅館一夜須國幣二十元。故余意不若由哈爾濱將波蘭（簽字費半元）及脫維（簽字費六元）之護照。均請簽字。以備至莫斯科擇善而行。

◉中日乒乓比賽記

（安中）

▲光華附中勝 ▲五與三之比

十二月二十七日。光華附中乒乓隊與日本青年會乒乓隊作友誼之比賽。地址假新西區光華中學乒乓室。到來賓約百餘人。下午二時半乃開始比賽。本擬雙方各九人一組。祇因日青方面有一人缺席。故臨時改爲八人一組。結果五與三之比。光華附中勝。賽畢時已五鐘。乃相約入童子軍辦公室略取茶點。盡歡而散。（3）

◉賽馬新訊

▲良駒共一二六匹 （玄植）

上海跑馬總會所預定之新年賽馬。業已就緒。共得良駒一百二十六匹。每次賽跑之路程以一哩四分之一爲最多。計有四次。此外第五次爲一英哩。第六次爲半英哩。馬主人所上之馬。除安利洋行外。當以周華田君爲最多。計得五匹。盛老四（小澤求）次之。計得四匹云（3）

◉洪憲帝孫女出閣記

（顧霞若寄自蘇州）

洪憲帝袁氏長公子克定所寵之愛女。由津來蘇。於本月十一日。嫁於蘇地名紳費仲深公子。記其盛況如左。

男女宅執柯者。一爲張仲仁。一爲吳縠孫。均蘇地舊紳。吉期凡三日。初十日爲發妝。十一日爲吉日。十三日爲回門。

袁氏於來蘇數日前。由費氏代爲租定西北街李氏舊屋爲喜宅。李屋固神氣活現之大公館也。經袁氏喜事舖張掛燈結綵。更爲神氣。

袁氏妝奩之豐富。蘇地所罕見。凡礪室擺設。應有盡有。一几一桌之上。除金銀器皿外。必供古玩數事。珊瑚碧玉不勝枚舉。其中最貴重者。爲一玉如意。據聞此物係袁氏稱帝時部下所供獻者。以一塊碧玉雕琢而成。花紋細巧。光燦奪目。

袁氏服役僕人服裝一律。單呢帽。皮鞋。綢紗袍子。素緞馬褂。

蘇地電燈每至下午五六時向未開火。而此三日內因袁費氏喜事。二三時許已大放光明矣。

本埠之往道賀者。除紳士外。如李道尹袁廳長等。袁公子則深居內室。所到賓客均請叔岳吳潔卿代爲招待。本人一概不見。（不受酬）

藝術界消息

▲著名旅行家麥自見足跡遍全球。近編旅行之經驗一書。由紐約哈柏兄弟圖書公司發行。書共四百頁。對於各國之名勝及風俗狀況。詳載無遺。此外各國之歷代掌故。亦酌載一二。手此一本。倘至各處游歷時。不啻得一導師。爲旅行家之南針云（3）（玄植）（譯大陸報）

電影界消息

▲愛美電影社「蕩婦」一片。現已告竣。表情光線之特長。早傳聞於衆。故愛觀電影者甚切望出映。近日各戲院前往接洽者甚多。惟該社須於適當之時間始可出映於戲院云（迂）

小繙譯

▲紐約社會之花麥凱女士貌娟秀。近隱於同儕女子恆喜涉足於酒樓舞場間。蕩漾成風。是恨者甚多。擬發起一會。召集同志。專門向各界女士勸勉。俾使改過自新云（3）（元）（譯大陸報）

小通告

▲如承惠寄新年稿件。務請於三十日前寄下。遲恐不及刊入。

編輯部啓

阿卡奴

阿卡奴爲最新發明之良藥專治流行性感冒

喉蛾乳蛾及一切傷風病症有退熱消毒及抑止發炎之偉力具藥到病除百發百中之神功

阿卡奴製煉精妙功力神速攜帶便利並備有說明書及樣品贈送醫界藉求實驗

請向中國經理上海香港路四號先靈洋行函索即寄

如蒙採辦本外埠各大藥房均有出售

每瓶十二片每片○、二五格蘭姆

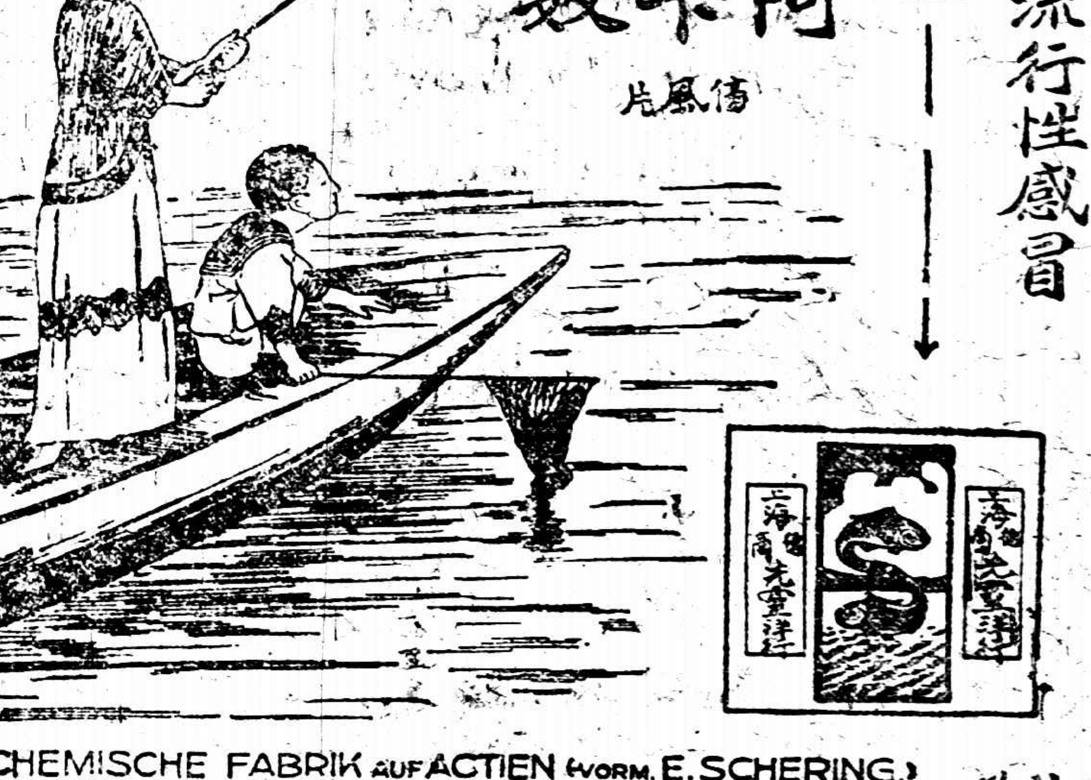

CHEMISCHE FABRIK AUF ACTIEN (VORM. E. SCHERING.)
BERLIN, GERMANY

各大藥房均有出售　◉雙魚商標以防假冒

拍賣類

禮和洋行　禮拜三拍賣

准於十五日下午兩點半鐘在本行拍賣
絲葛全毛　色毛　元羢
簿呢大衣
呢

魯意師摩洋行　禮拜三拍賣

住宅
准於十五日上午十時在
一應上
等木器留
聲機汽車

石濤長幅山水

石濤長幅山水用珂羅版印成定價大洋八角二元
上海有正書局北京天津發行

如婦女有病不可不服種德園之烏鷄白鳳丸

總發行所 上海南河路四三六號 廣東種德園老藥局

王文治　梁同書　劉石庵　翁方綱　行書大字屏

極合客房書廳懸掛之用四幅二元一元六角

上海有正書局發行各省有正書局代售

直隸灤州礦地有限公司訂期開股東常會廣告

照本公司章程有股二百股或有股東姓名者可被選爲董事或查帳人等務祈將股票給入場券屆期持票蒞會如未經先期換取入場券者恕不接待諸啟

敬啟者本公司訂於陽曆十二月三十一日下午一鐘舉行股東常會並於是日選舉董事會股東須於會期前五日攜帶股票或息單

謹此公佈

灤州礦務有限公司訂期開股東常會廣告

敬啟者本公司訂於陽曆十二月三十一日下午一鐘舉行股東常會並於是日選舉董事按照本公司章程凡年已逾冠有記名股票或息單之股東均可於會期前五日攜帶股票或息單至本公司驗明換給入場券屆期持券蒞會集議謹啟

江海關稅務司梅

爲布告事現奉總稅務司令華茶運出外洋免稅辦法本稅務處令准予展限一年自民國十五年一月一日起至十二月底止仰即遵照辦理等因奉此合行布告仰各商人等一體周知此佈

中華民國十四年十二月二十四日

有正書局精印　南樓老人畫人物花鳥冊

一冊一元　此冊花卉翎毛人物山水必備神凝氣靜超出筆墨之外對之覺心曠神怡

南樓老人花鳥山水冊一冊八角

上海銀行公會會員　上海四明商業儲蓄銀行

本銀行開設以來歷有年所總行設在上海北京路寧波漢口等處均設分行其他各大埠均有委託代理機關專營商業往來各種存款儲蓄存款各項放款以及貼現押匯一切銀行業務無不手續簡捷誠信優待其有特別存款可隨時面議並備有新式保管箱庫詳章函索即寄

具安適之佈置方可稱舒適　快樂的新年

欲得安適之佈置非用電暖爐及電氣用具不可

工部局電氣處　京路二十六號

救世新教教義出版廣告

此書係至聖先師孔子現臨數增降筆計八章三十二節約有萬言推陳出新救世界之浩劫顯名思義羅各教於一源凡正文所未盡者設註以補足之文註所難言者作尚說以表闡之誠空前未有之奇書爲當今必讀之寶笈也每部裝訂一大冊本京每部價大洋一元

北京宣內半壁街東夾道　悟善總社發行舍啓